南華日報

本報創刊於民國十九年二月

第三五八一二號

今日出紙二大張 零售每份二仙

集孫中山先生字

SOUTH CHINA DAILY NEWS
63, Connaught Rd., C. Hong Kong
Cable Address "SWENONIS" or 5478
Radio Address "SWENONIS" or 9850
TFL { Editorial Dept. 32925 / Business Dept. 25612 } P.O. 369

督印人廖修港

館址 干諾道中六十三號
電話 編輯部三弍九二五 營業部二五六一弍
電報掛號 有線電五四七八 無線電九八五零
郵局信箱 三六九號
定報價目（均港幣計）
本港 每月四毫 全年四元
中國內地 每月壹元 全年壹拾一元弍
外國各埠 每月一元九毫 全年弍十二元
（郵費在內）（報費先惠）
廣告價目表請向營業部索取

香港干諾道中六十三號中國書局印刷公司承印
香港政府特准掛號認爲新聞紙類第一三六號

德義開始外交攻勢
歐洲時局更有新開展
傳德外長將赴蘇舉行新談判
西內長赴 義將締三國同盟

（合衆社卅日馬德里電）此間中立界人士接到宣納訪問羅馬之消息後・均感驚異・因彼等以爲宣納將直接返瑪德里・不往意大利・此間政界人士以爲時局已有新發展・必須變更計劃及與墨索里尼會晤・據柏林通訊員傳來消息・在最近數小時內・時局將有驚人之新發展・聞蘇聯或將加入最近簽訂之德意日三角協定・該通訊員堅稱・里賓特羅甫已往莫斯科・此消息官方正式否認・

（合衆社卅日柏林電）關於海外之報告謂・里賓特羅甫將訪莫斯科或莫洛托夫將訪柏林之說・權威方面論此則謂・「里賓特羅甫」目前并無出國訪問之計劃・但其數日後之計劃則不能預測也」云

（同盟社紐約三十日電）據柏林合衆社分社長洛克那氏三十日所報消息・德外長里賓特羅甫・或將訪問莫斯科・各界甚予注目，據稱「德意樞軸外交・將以此次成立三國同盟爲契機・轉向蘇聯西班牙兩方面・一齊開始外交攻勢・在目前形勢・似爲德外長里賓特羅甫將訪蘇聯・或爲蘇聯外務人民委員之訪問德國・據德國消息靈通人士聲稱・因三國同盟之簽訂・已發生新事實者・當有重新與蘇聯舉行會談之必要・一面據德政界之忖測・則謂西內長桑納氏此次訪德・與近日訪羅馬皆有重大意義・料西內長桑納氏抵羅馬後・卽將簽訂德意西三國同盟云・

西內長赴羅馬
義西重要會談

（合衆社卅日明興電）宣納已於下午二時由此趁火車赴羅馬・

（路透社三十日巴斯里電）巴斯里國民新聞柏林通訊員報告・羅馬不久將舉行一重要外交事情・又謂此事之主要問題與義大利及西班牙有關・

（合衆社三十日羅馬電）西內長宣納之專車今日下午五時三十五分・經布累納山口入義大利・西內長抵達後隨卽檢閱法西斯青年團及黑衣團之儀仗兵・然後赴羅馬・

（路透社三十日羅馬電）義外相齊亞諾於十月一日設午餐款待西班牙內政部長宣納・料宣氏一日上午十時可由德國抵羅馬・義通訊社稱・羅馬消息靈通人士謂・西內長與義政府當局談話・將必極屬重要・宣納將在羅馬作兩三天之逗留云・

（合衆社卅日羅馬電）蓋達令日在意大利日報宣稱・宣納訪問羅馬及柏林其目的在令西班牙與軸心國更爲接近・但並非西班牙將立卽參戰之謂・意官方正式宣佈・西班牙內政部長宣納於明日上午十時到抵此間之後・墨索里尼將立卽接見之・俟會談之後・宣納又將與齊亞諾同用午餐・宣納在意逗留之長久將視會談之發展如何而定云・

（路透社一日羅馬電）西班牙內長宣納今日抵達此間・歡迎儀式異常隆重・義外長齊亞諾及德西兩大使・均在車站候迎・車站之入口道・滿懸德西兩國旗幟・齊亞諾及宣納步出車站時・羣衆高聲歡呼・兩巨頭旋驅車赴馬登麻別墅休息・宣納此次訪問羅馬・將在該別墅作小勾留云・

三強同盟發表前
蘇聯已接獲通告

（合衆社三十日莫斯科電）蘇聯眞理報今日著論稱・日本加入軸心國同盟・在未發表前・蘇聯已接獲通告・該報謂此爲意中之事・日德義關係結合在一方面・而美英則在別一方面・對峙局面將更日益擴大・

（同盟社三十日莫斯科電）蘇聯對日德意三國同盟之態度・各國皆甚注目・三十日蘇聯各報皆撰著社評・就中如共產黨中央委員會機關報之眞理報・則認三國同盟條約發表前・德國已先有通告・且謂・簽訂條約之動機・係因最近美國對英增強援助・至於日德意對蘇聯關係・則評論如次・最應注目者・係本條約第五條謂日德意三簽約國中・對於各自與蘇聯之現存政治狀態・絕無任何影響・此點・第一期同盟國承認蘇聯自大戰以來之堅持中立態度・且確認蘇德・蘇意不侵條約之效力與重要性・

義外長謁見首相
報告赴柏林經過

（合衆社三十日羅馬電）齊亞諾謁見墨索里尼・報告赴柏林之經過據所知齊亞諾對於西班牙內政部長宣納赴德之事作詳盡之報告・墨索里尼現已準備與宣納會談

（合衆社卅日羅馬電）齊亞諾謁見墨索里尼・報告赴柏林之經過・據所知齊亞諾對於西班牙內政部長盧納赴德之事作詳盡之報告・墨索里尼現已準備與宣納會談

（中華社卅日羅馬電）意外長亞齊諾・今晨十一時許由柏林返抵此間・當其抵埗時・政府高級官員及各國外交官員均到車站歡迎・日大使在內・大隊民衆羣集車站前・向齊氏高呼德意日萬歲・

西內長將謁見教皇

（合衆社卅日梵蒂崗城電）現已正式宣告教皇將接見西班牙內政部長宣納・查宣納現在羅馬・

律無明文 避免處分

・・・・日人犯間諜嫌疑・

（路透社一日東京電）據司法部稱・目前與十五名英人同時被拘留之日本人數名・乃因犯間諜嫌疑・惟因律無明文・故免受處罰・頃悉・在禁押中犯協助英僑嫌疑之七名日人有一名被提出公訴・尚有十餘名有社會地位之日人被傳去詰問・申斥一番・彼等幸能避免處分・實緣律無明文・此種缺陷・日當局將從速修正之・

社論

如何應付太平洋的危機

日德義三強軍事同盟成立之後，重慶政府，至今還是彷徨。據說王寵惠曾發表過一次「不承認」的談話，說他們不願意東亞有新秩序，還是舊秩序好，但昨天路透社的重慶電，却說重慶「官方」對於三強軍事同盟之反響仍未明瞭。他們卵翼下的宣傳家呢，又只有高聲嚷着「英美聯防」，「開放緬甸公路」。所謂「彷徨失措」，這是一個絕好的註釋和舉例。

我們不願學他們一樣，以幻想掩蔽了現實，以空論埋沒了理智。我們姑且假定重慶所說或所希望的一切，都能一一兌現，是否就一定有益於國家呢？是否就可以求得國家之獨立自由平等呢？

先說王寵惠的談話。王寵惠說，他所以要反對新秩序，是因爲新秩序漠視了「歐亞兩洲以外國家在歐亞兩洲之合法地位與權益」。這句話，意思是明顯的，志在慫慂美國。但他却已忘却了中國，而是忘却了總理廢除不平等條約的遺訓。我們首先要問，「歐亞兩洲以外國家」，是否一定有在歐亞兩洲獲得權益的權利呢？美國在美洲宣佈了門羅主義，却要在美洲以外謀取權益，甚至謀取霸權，而這就是王寵惠及其之流所擁護的舊秩序！這些「權益」，王寵惠還用了一個避重就輕的字眼，說是「合法」的，這樣一來，。因爲這只需要「合法」，而毋須乎「合理」。

至於英美聯防呢？不但重慶的宣傳家如此瞎吹，美國也有不少不負責任的人如此高唱。美國人的唱，是有目的的，因爲他們正夢想着歐洲兩洲的「權益」與「地位」。但重慶政府呢？却是不知所謂了。姑勿論卽使英美聯防，未必爲中國而對日作戰，卽假令英美與日本在太平洋打起來，中國能否從中取利呢？重慶的宣傳家，現在天天在誇說抗戰足以「纏住」日本，但抗戰之不能繼續的事實却輕輕抹煞了，繼續抗戰只有迫中國走上窮途的事實是抹煞了，「抗戰陣營」已給人家握住咽喉的現實也抹煞了。如果太平洋有戰事，中國是不能高枕而臥的，卽使中國要中立，而不參加任何一方面，最低限度，也須要有中立的力量。但抗戰只有摧殘國力，到那時候，中國憑什麼去中立呢？歐戰中荷蘭，比利時，挪威這些國家的教訓難道不夠嗎？

他們現在又嚷着「開放滇緬公路」，這無異於承認了他們以前所說的「軍火準備充足」只是假話，否則何以待滇緬公路開放才可以「大反攻」呢？卽使滇緬公路開放，但這一條公路的運輸力是極其單薄，這是人所共知的，真所謂杯水車薪，幾曾見其足以挽回重慶的頹運？何況英美的談判，還在互相勾心鬥角討價還價之中，將來的變化，正未可料，重慶又何苦只是？

太平洋之有危機，是顯而易見的，中國處此危機之中，必須以隔離戰禍爲第一義，而要隔離戰禍，又必須以終止抗戰，實現和平，保全國力爲第一義。中國所需要的是獨立自由平等，而不是選擇主人，而這種自由平等的需要，只能求之於和平復興，不能寄託於虛渺的幻想。

泰商人在越邊被擊斃
泰對法提抗議
否認泰機越境射擊警署

（中華社一日盤谷電）泰國政府今日宣稱・前日有泰國商人・在萬亭附近之越界・因辦理商務入越南領土・被一法國警察擊斃・謂彼未有護照昨日泰政府向法公使提出正式抗議・要求（一）嚴懲兇手・（二）賠欵撫卹・（三）往該地查究遇事情形・泰政府同時并否認泰國戰鬥機曾飛過越南邊界・向越南警區襲擊・

新日駐越監視團長飛越履新

（同盟社一日東京電）新任日本駐越禁運監視團委員長之登田暁四郎少將・一日上午六時半乘機飛越履任云・

（合衆社卅日河內電）此間今日得悉・日政府已下令查究廿六日轟炸海防之負責人物・日本在原則上已答允撫卹受傷之十八人及其家屬・及十五名死者之家屬・由諒山第一次到河內之火車・今午到達此間，載有六十名受傷之法軍及越南士兵・該受傷者經特許交涉後・華南派遣軍當局遂允釋放・河內今日已恢復常態・燈火管制經已停止舉行・有等商店仍閉門停業・城內公園現仍開掘防空壕・有等商店現仍緊閉窗戶・以防震動・預料日軍不久將佔領河內郊外之基林機場云・

駐華法使由滬赴越

（路透社一日上海電）駐華法大使高士美於二日由上海往海防・高氏此次往海防之原因・乃欲直接查悉越南局勢之情形如何及欲使該處所發生之事情得明朗化・

日德義同盟之
國際情勢
我脫去舊體制方獲獨立自由
希望全民切實促進全面和平
褚外長在京廣播

（中華社一日南京電）國府褚外長於卅日晚在京廣播題爲「日德義三國同盟之國際情勢」・大意謂三強同盟・在政治上將發生極大之影響・此次歐戰及中日紛爭・可視爲世界新秩序之鬥爭・至法國向德媾和・歐洲新秩序建設已見端倪・中國百年來・……・而有廢除不平等條約・謀國家獨立自由平等之國民革命運動・中國之志願・在東亞實現新體制・破棄舊秩序・以求國家民族解放・是故中國必脫去舊體制殖民主義之羈絆・方可獲得獨立自由・重慶借藉國際援助而與日混戰・兩敗俱傷之惡境・其結果非徒不能爲中國謀解放出路・……吾人希望全國人民在日德義三國同盟已成立之今日・切實促進全面和平之實現・褚氏末謂三強同盟將奠定世界之永久和平・

★ ★ ★

日德義之同盟商組
聯合專門技術委會

（路透社一日東京電）頃自權威方面獲悉・東京柏林及羅馬・現根據三國盟約第四條正從事商議組織一聯合專門技術委員會・包括政治・經濟及軍事・該聯合委員會照盟約所規定之第三條・可有權評定各簽字國所需求之援助方式・

（合衆社一日東京電）日日新聞今日宣稱・聯合技術委員會迅將在東京及柏林設立・以謀三國同盟協定之改善・又因該委會任務之重要・故將來委員分別爲政治軍事經濟三類・須以能幹人員充任云・

津英法義租界電話局
接收問題已解決
與租界外道諸綫將恢復聯絡
分別移交津市長

（同盟社三十日天津電）天津英法義租界電話局交還津市府接收問題・現已交涉妥洽・三十日下午二時・天津市長溫世珍・日方代表山下・英總領事孝威・及租界電話管理聯合委員會間・對英租界電話第三局・及義租界電話第四局之管理權・分別移交津市府接收・該項讓渡協定舉行簽字後・并卽發表聯合聲明・按此次讓渡協定・並不涉及一切所有權・財產權・純係管理權的讓渡・惟事實上・則可謂完全的接收・又天津市府擬將第三第四局委託華北電話公司經營・日本已由溫市長與該公司總裁井上舉行委託經營協定之簽字云・

（合衆社卅日天津電）英國宣佈・天津之英法租界之電話・經已移交天津市長接收・此舉乃係根據今日下午四時所簽訂之協定・查自日軍開始封鎖租界以後・英法租界卽與外間之電話線斷絕聯絡・又預料聯絡行將恢復云・

唐生明將軍間關赴京
參加和平運動
汪主席賜見深致嘉許
決提中政會畀以軍委

（中華社一日南京電）國府改組還都以來、革命軍人之深識大體、深明大義者、紛紛來京報到、參加和平運動、有如風起雲湧、頃悉唐生明將軍亦已來京、唐將軍係唐生智氏胞弟、畢業於黃浦軍官學校、廣州時代爲汪主席直接教授之高足弟子、黃浦軍校畢業後、卽在國民革命軍中担任重要軍職、位至中將、民國十八九年間、在張發奎部下任師長、勇謀膽略、卓絕一時、中日戰事發生後、任長沙警備司令、長沙大火之前、調任湘省常灃警備司令、以迄於今、因鑒於無底抗戰之非計、乃毅然離去、不避艱險、間關來京、在汪主席領導之下、努力和平運動、汪主席於賜見之餘、至爲欣慰、且深致嘉許、已決定提出中央政治委員會議、畀以軍事委員要席、俾展其抱負云、

宣傳部
制定新聞檢查辦法
呈准政院通過施行

（中華社一日南京電）國民政府宣傳部爲防止破壞和平反共建國國策之一切反動宣傳起見・特制定重要都市暨各地新聞檢查辦法廿一條・於一日呈准行政院會議通過施行・

柏林前夜 空襲歷五小時
荷比法岸亦遭猛

（合衆社一日柏林電）三十夜，柏林發出空襲以來最長之警報，歷五小時十分之久，英機最先三隊飛達之時，即聞柏林中心區發出劇烈炮聲，第四隊及第五隊英機飛至西北郊外數分鐘後即逃去，據此間公報稱，英機夜間飛入德國西北部，即遭德機及高射炮迎擊，經小接觸後，即被擊落三架，一飛行員用跳傘降落，隨即被捕，彼乃新西蘭人，到英國祇四星期，而此次飛來空襲尚屬初次，有數轟炸機衝入柏林上空飛行甚高，德高射炮火及早發射，使英機不能投彈準確。

（合衆社一日倫敦電）據英空軍昨夕轟炸柏林及其他目標，海峽沿岸之進攻港口亦遭轟炸。

（路透社一日柏林電）英機昨夜飛襲柏林，歷五小時之久，時在夜深，萬籟俱寂，而機聲軋軋，料柏林人士，多不安於枕席。

（合衆社三十日柏林電）據消息靈通方面稱，有一英機今晚飛過魯爾被擊落。

（合衆社三十日柏林電）防空設備未臻完善之都市居民，可使其兒女遷入鄉村居住，該處無空襲之虞，但官方否認有任何疏散之舉。

（路透社三十日柏林電）德官方通訊社接獲阿姆斯特丹來訊稱，三十日上午英機轟擊阿姆斯特丹港口，損毀該處頗重。

（合衆社卅日倫敦電）空軍部今日發公報云，英轟炸機昨夜向馬德格堡之練油廠轟擊三小時，六十哩外猶能見大火及爆炸，昨夜英機并襲擊法比沿岸之海港，及基利士尼斯之砲位，德境內之油廠，鋁廠等，均爲英機轟炸目標，重轟炸機又炸士德格之大煤氣廠，及一磁鐵發動機廠，轟炸畢達腓爾德之鋁廠，及安特衞普之電力廠，亦均成功，又前數夜，英機壓迫德軍準備渡海侵英根據地，船隻結集之港口，如俄斯坦得，佛拉新，加來斯，布倫等，并轟炸法國之大西洋口岸爾利翁云。

（合衆社三十日阿姆斯特丹電）英機於三十日飛至本市中區上空投下燃燒彈數枚，傷數人。

（合衆社卅日倫敦電）英轟炸機昨夕猛烈轟炸阿姆斯特丹附近之霍克飛機廠，空軍公報今日宣稱，工廠及南部之船塢均發生大火及爆炸，英空軍復向鐵路交通中心點施行大規模之襲擊，伊蘭格曼海姆之鐵路，科隆，柯斯納布魯克，哈姆之貨物運輸站，基佛德沙市，士基浦之機場均被轟炸。

德機分數批 夜間襲擊倫敦
午夜以後情形更劇烈
多維爾峽英德互用大炮轟擊

（合衆社卅日柏林電）德國最高司令部發出公報云，今日德機對倫敦蘇格蘭之軍事目標繼續作報復之轟炸，主要目標爲倫敦與利物浦，德機以一隊或單獨一機進襲，兩城皆起火，可見已中目標，德機其後又炸英國南部之港口，昨夜德機曾以猛烈炸彈向蘇格蘭之城市加臘伯丁，愛丁堡，及加斯等，密蘭之軍械廠被猛烈轟炸，德最高司令部，又承認德國西部數城鎮被英機轟炸，地方有損失，被炸傷多人，但該等城鎮非屬重要者，又謂昨夜英機深入德境之勃蘭登堡，但不能到達柏林云。

（合衆社一日倫敦電）英國轟炸機，圖炸機昨日轟擊多維區之德軍大炮，故於昨夜九時，即開始連接飛渡法岸，向炮位投下重彈，英岸之峻崖亦感覺震動，高射炮當時發放甚密，但似逐漸減少，又迄至午夜爲止，表明德國對英夜襲，係集中力量以打擊倫敦外圍，但情形比前減輕，倫敦區內，被炸者十二處，當入夜時，情形沉寂，只聞間歇之高射炮聲，連擊敵機耳，但入午夜則漸密，倫敦中心區之建築物頂上，有六處探射燈光，發出現點，表示有德機六架侵入區內，但不見有火光，又據報謂密蘭及英倫北部有彈投下，最初數小時內之空襲倫敦中心區仍甚平靜，只有德機偶然飛越市區內層之時發現間歇之砲聲，德機即行轉向他方飛去，又當初遭空襲時，在倫敦中心區之屋頂上，可見火頭一個，旋即被澆熄，今晚天際無雲，而有星光。

（路透社一日倫敦電）多維爾報告稱，德軍在法海岸由加來斯至布倫之間，築有遠射程之大炮二十五門。

（合衆社卅日倫敦電）英德雙方遠射程大炮卅日晨互相激戰，多維爾海峽爲之震動，天將黎明之際，英炮隊即發炮向法海岸射擊，加料萊斯之碼頭被炮轟毀，該處引起大火，燃燒許久，德軍每隔二十分鐘即還炮四次，未幾，多維爾海岸，又復發生炮戰，德軍最先所發之炮彈兩枚，墮於海中，但最後所發之炮，擊毀一建築物，路上陷一大穴，死一人，傷數人，炮彈既發，烟塵滾滾，附近各處，皆覺有火藥味，炮戰於正午前停止。

（合衆社卅日多維爾電）德軍今日以長射程炮轟擊英倫凡十四至十五次，但傷亡人數極少，交通歷半小時即行恢復原狀。

（中華社卅日聖地牙哥電）多維爾港之英艦遠射程炮，今晨黎明轟擊法國海岸，聞加萊斯之碼頭被直接轟中，發生大火，德軍每隔二十分鐘，開炮還擊，今晨復開始轟擊多維爾港。

（路透社三十日倫敦電）空軍部及國內公安部發出公報稱，三十日黎明至下午之時，德機大規模襲擊英倫東南部四次，英高射炮火不停射擊，最初兩次空襲，乃在上午九時及十時十五分，敵機越過多維爾港，竄入內地約四十哩，但未有飛至倫敦，祇在東南部數處投彈，略毀市鎮及傷斃數人，約一小時後，敵機作第三次空襲，越過多薛海岸，即被英機迎擊，敵機數架竄入內地，但未聞有投彈，第四次空襲，欲兩入內地，但未飛達倫敦郊外之前，即被英機驅散，有數架避過防衞火線，飛至西郊外投下數彈，損失情形及傷斃人數若干，尚未獲詳細報告，下午五時據報，英機擊落敵機十一架。

（路透社三十日倫敦電）今日倫敦發出警報三次，第一次德機八十架越過肯脫海岸，飛入內地數哩後，即分爲數小隊，德機在肯脫及塞塞克斯沿海上空翱翔不久，即被驅去，第二次空襲約有德機四十架，分數批由東南方飛至，但尚未深入，即被英機截擊，敵機兩次來襲，均不能飛達倫敦，第三次空襲，英戰鬥機於倫敦西郊外高空迎擊之。

（合衆社卅日倫敦電）據空軍部及公安部聯合報告，今日由晨早至下午，德機四次企圖向英倫南部及東南部作集體之進攻，但僅有隊德機侵入倫敦區，倫敦西郊被炸，但地方傷害，人命傷亡，迄未查明，第三次德機於午前進襲時，迅即在多薛海岸外被擊散，及午第四次來襲，德機數目最大，直至下午一時始退去，又有德機八十架，由丹支尼斯飛入內地，但被英機迎擊，未至倫敦區外圍即遭擊散，但仍有數機侵入向倫敦西郊投彈云。

（合衆社三十日倫敦電）據官方報告，截至是日下午八時止，共擊落德機四十三架，英戰鬥損失十六架，有飛行員八名獲救。

（合衆社卅日柏林電）今日德國消息靈通方面稱，德機今日在太晤士埃士差里岸外炸沉一四千噸之英國商船，今晨德機再襲盧薩夫。

英倫南部有數域鎮發生警報數次云。

（合衆社卅日倫敦電）今日德機數百飛渡海峽，向康德及塞斯克作廣泛之空襲，又約有十二架德機侵入倫敦區，向西郊投下炸彈，據非官方報告，今日之內最少已有十架德機被擊落。

（合衆社卅日倫敦電）據今夕官方公報稱，今日共擊下德機四十七架，英國損失二十二架戰鬥機，機師十二人幸獲安全。

英國干德公爵巡視防禦工事

明興協定簽訂紀念 邱吉爾向捷人廣播
以恢復捷克自由爲戰爭目標
歡迎捷克空陸軍人赴英參戰

（路透社卅日倫敦電）邱吉爾今日向捷克人廣播云，「自由之靈魂，乃爲永生者，彼必不能及將不能被毀滅也」，邱氏今日之演詞，追憶明興協定成立二週年之紀念，並謂「世人將永不忘懷今日乃捷克人爲歐洲和平利益而犧牲之一日，此協定之成立，原欲希望激動文明人類之心情者，但已被摧毀矣，「彼操縱德人命運之人」曾捷爾重諾言者，然不及六個月，即又復無情破壞此協定，暴露其對世界無窮之野心，希特勒以保護之名，以掩飾其兼併汝等幾日繁榮之國家於所謂大德國之內，又以口頭及物質之蹂躪諾爾等，以代替保護，在今日，馬沙力奇總統部下之偉大與容忍之人道主義信徒，已遭遇現代史上從來未有之殘暴，在今日汝等犧牲之日，余謹致此消息，英國目前之戰爭，并非爲其本身，且爲無靈魂之奴隸制度之國家而戰，此乃文明國家爲存其自身決定其主權生命之掙扎，此乃人類反抗暴虐之本能上之自衞，在歐洲史中，未嘗見有更大求生保存之決心如汝等今日者，汝國人並且表現其無窮之勇氣，以挽此厄運，在英國土，吾人歡迎汝等勇敢逃亡至此之陸空戰士，同時，吾人更對於留在國內之捷克人與斯拉夫人，在其國土內之前線中，冒死亡，或更甚於死亡之危險，以合力抵抗兇暴無良之壓迫者，表示無尚之欽仰，吾人今日爲人類生命之基本正義而奮鬥，并斷定吾人及汝等之奮鬥，將并非徒勞者，因此吾人拒絕承認德國之野蠻克服中歐，或其他任何區域，因此吾人歡迎捷克臨時政府設於英國，吾人以恢復捷克自由爲主要之戰爭目標，吾人共高呼慶祝獲救之時期之將臨，自由之靈魂乃永生者，將不能被毀滅也」。

（合衆社卅日倫敦電）邱吉爾於今日明興協定成立二週年紀念中向捷克斯拉夫國人廣播其諾言謂，「若英倫戰勝，則捷克將得自由，但在明興希特勒曾有誓言，但該協定復被其撕毀，而其對世界之野心卒完全暴露云云」。

德佔領區 糧食可以無虞
比國欠缺糧食情形最嚴重
法糧分配有困難

（合衆社卅日加利福尼亞省史丹福大學電）食糧研究會今日報告，德國今年冬季發售其所藏之麥，即可以救濟所佔領區域之糧食恐慌，又謂各國倘能維持其運輸情形者，則糧食方面，只係減低其質，而不能減低其量，在被佔區中，比利時之欠缺糧食情形最嚴重，法國糧食可保無虞，但分配上有困難耳，多腦河流域方面運入麥種，可以令歐洲種植麥糧以維持其消費之需要，阿根廷，加拿大及美國可供輸出之餘剩麥糧最多，但事實上，今年麥糧市場交易則最少，德國佔領區內之麥產爲一二〇，〇〇〇，〇〇〇蒲耳，（一蒲耳等於八加倫）比諸去秋爲減云。

澳洲出產飛機 每日三架
可供應海外定購

（合衆社三十日墨爾本電）澳洲空軍大臣佛旦今日稱，澳洲現時每日出產夏威蘭茂夫式練習機兩架，目下由國內供給之發餘，以應海外定購練習機之定單，又謂華製成機，每日出產一架。

日購棉花 勢將減少

（合衆社卅日華盛頓電）農業部估計，日本輸入棉花在於一九四〇至一九四一年之一季中，將減少四二三〇〇〇〇包，美棉對日輸出將減少四〇〇〇〇〇包，其原因由於日棉品銷路之減少，及所存棉花過多所致云。

紅海岸科斯爾 發現錫鑛
年產可一萬五千噸

（路透社三十日開羅電）紅海海岸科斯爾附近發現一大錫鑛，據埃及專家估計約有五十萬噸，埃及財政次長今日聲稱，此處鑛山每年可產純錫一萬五千噸。

英與羅馬尼亞 關係緊張
羅拒釋五英人
油田突發生火警

（合衆社卅日羅馬尼亞京電）英國與羅馬尼亞之緊張關係，今晚已達極點，因羅國當局不接納英國所提釋放五英人之要求，該五英人係因破壞建設嫌疑被拘者。

（路透社三十日羅京電）倫敦每日快報駐羅京通訊員，今日被羅馬尼亞警察總署傳來查問，要求離境，英使館已提出抗議。

（合衆社卅日羅馬尼亞京電）普魯伊士提油田區所貯約六百噸煤油之一地位，今晚忽發生火警，此爲自去年春季，連續發生大火以後，今又以此爲第一宗，起火原因在查究中，但迄今未發覺有奸細破壞之疑點云。

南非空軍 炸意屬索馬利蘭
地中海意海空軍攻擊英艦艇

（路透社三十日內羅畢電）內羅畢發出公報稱，意屬索馬利蘭之比里溝二十九日被南非空軍第三次襲擊，行政機關被重炸彈燃燒彈炸毀，尚有建築物數處被焚，南非飛機隊曾飛至該處偵察數次，各機皆安全飛返。

（合衆社卅日羅馬電）今日官方公報，在地中海東部一英潛艇擊沉七百噸之意大利輪船一艘，當時保護該意輪之意魚雷艇高山加號，立即還擊之，該英潛艇被擊中，浮出水面，意大利輪船之搭客均獲救，又一隊意飛機轟炸在馬馬里卡海岸之一英國海軍分艦隊，意機被擊落一架，同時英航空母艦起飛之旋風式機三架，被意機擊落，意機再次擊炸法海港之貨倉，又有一隊配備魚雷之意機，擊中壹英艦之首部。

日機 炸昆明

（路透社一日昆明電）昨日日機二十七架由越南新根地起飛，轟炸昆明，外人產業頗有損失，但無傷及外人。

（三十日上海外電）日方消息，日機于三十日飛襲昆明。

英國上半年 普通公費之支出
比去年幾增兩倍餘
國庫稅收可稱滿意

（路透社三十日倫敦電）英國在本年上半年內普通公費之支出總額達一，六一〇，一三五，〇〇〇鎊之龐大數字，與去同時年比較，不過五六二，〇〇〇，〇〇〇鎊而已，據財政部過去六個月之報告，普通稅收共四五二，〇〇〇，〇〇〇鎊，頃據預算今年全年公費總額，計至明年三月三十一日止，約爲三，四六六，七九〇，〇〇〇鎊，而預算普通稅收總額則爲一，三六〇，〇〇〇，〇〇〇鎊，以現下發表之數字論，而國庫將來稅收，殊覺滿意。

美工業發展 達最高峯
飛機鋼鐵汽車 各業獲利最厚

（合衆社三十日紐約電）華爾街金融界觀察，估計美國現時之工業生產，將達到紀錄之水準線，預料美國國防程序全部發展之時，工業生產將愈益擴展，許多經紀預測美國將來予英以較大之援助，九月份美國工業獲利，首推飛機鋼鐵及汽車業。

愛爾蘭境內 扣留英空軍

（路透社三十日都柏林電）比爾防空部聲稱，二十九日英機一架在恩尼斯哥菲附近被逼降落，機內駕駛員平安無恙，但已被拘禁。

滬法租界 電車汽車工潮 有漸趨解決勢

（路透社一日上海電）法租界電車工人罷工，新聞報獲悉，法租界之電車工人罷工，提出下列六項要求，（一）法電車公司承認電車工人工會及每月津貼國幣四百元以維持之，（二）查明捕去及拘留工友一名之原因，（三）革退工人二十八名，（四）增加工薪百份之六十，（五）津貼食用每月不超過三十元。

（路透社一日上海電）法租界電車及公共汽車之罷工風潮，今日有漸趨解決之勢，公共汽車公司已派出十二輛汽車行駛，現時行駛之電車約有四十架，據該公司之辦事人稱，此次罷工風潮，預料一兩日間即可解決。

意國限制 脂肪消費

（合衆社三十日羅馬電）社會部聲稱，由十月一日起，義大利人民所用以煮食之脂肪，包括牛油，欖油及豬油將加以限制，每人每月祇限用半公升欖油，及三百格蘭姆牛油或豬油。

美人士主張 組織日美委會
和緩激昂情緒
滬美商行縮少放賬
遠東問題英美無確切建議

和平統一建設新中國

（合衆社卅日紐約電）美國「世界電聞報」編輯侯活氏，自在太平洋作五千里之考察飛行後，今日又發表一論文，提議應立即選出一般明瞭及尊崇東方人心理之美國人士，組織一委員會，以研究東方之整個局面之各項根本問題，根據研究所得，向國會及總統報告，倘得日本贊同組織此委員會，則最低限度，可以暫時減輕時局之嚴重性，此委員會可使國際間之激昂情緒有消弭之機會，從理論上爭辯以代替威脅與報復等行爲，舉例而言，彼等當知向公理申訴，可作爲恢復世界人類健全心志之初步，如是則日美間之衝突將較易打消，余相信日德意同盟影響於美國甚微也。

（合衆社一日上海電）美孚火油公司及其他美國大商行現禁止其職員携帶家屬往東亞，視太平洋糾紛之結果如何，然後再定行止，有數間重要之美國商行，已接到紐約公司之訓令，因鑒於時局嚴重，須儘量減少放賬，到輪船公司定船位載婦孺往美國者擠擁不堪，許多美國人，現正將貴重物件交第一次赴美之船運載。

（中華社卅日聖地牙哥電）三十艘美艦，其中有十五艘爲戰鬥艦及重洋巡艦，三艘輕巡洋艦，四艘潛水艇，十三艘驅逐艦，自在太平洋演習完畢後，於今日駛入聖地牙哥港及聖畢道路港，旗艦「新墨西哥」號，由海軍總司令李察遜上將乘駕，亦於今日駛入聖畢道路港。

（路透社三十日華盛頓電）美國務卿赫爾今日對新聞記者談話，有人問及華盛頓傳出消息，謂美政府擬派遣戰艦前往澳洲及新西蘭作親善之訪問，赫爾答稱，關於與英國在進行中之對於遠東局勢之一般討論及交換意見，尚未有確切建議提出云。

（合衆社三十日華盛頓電）美國務卿赫爾今日對記者談話稱，外間謠傳美艦隊或將駛往澳洲或新西蘭一說，此種謠言，并不新奇，記者問所謂「并不新奇」，是否從前已有此種事發生之謂，赫爾答稱，彼能作完善之解釋者，莫若重述彼日前與英大使勞飛安及澳公使凱斯之談話，即是，無何種義務之負担，亦無何方面作特殊之請求。

積極援英案 將遭遇反對

（合衆社三十日華盛頓電）上議院議員威廉京，今日提出一法案，授權總統從速商議租借或購買在太平洋或其他附近之英領地，同時對英帝國各地之借欵及信用予以展限，該法案規定減輕英國戰債及修改尊臣與中立法，俾便利借欵予英國，彼稱讚英國抗戰，又謂英國爲保存民主政治而奮鬥，消息靈通人士，預料威廉京之提案，將遭強烈反對，尤其是孤立派之反對。

三强同盟 英慎重檢討

（合衆社卅日倫敦電）據報告當局正考慮禁止棉花對日本輸出之建議，其原因係由於日本與德意軸心締結協定。

（同盟社三十日倫敦電）英政府對于日德意三國同盟之成立，連日予以慎重檢討，據政界方面消息，則英美兩政府之報復政策，料爲下列三項，一，十月十八日以後開放緬甸路，二，簽訂太平洋防禦協定，三，禁止澳洲羊毛，加拿大之鎳，及銅，其他自治領軍事資源之運日，而對于日本之航行保障制度之交涉則愈感困難，但英政府在美國尚未參戰時，爲恐事態之激烈化，反陷于德意軸心之策略中，故採冷靜之方針云。

（同盟社廿九日華盛頓電）美民主黨副總統候選人華萊士今日發表演說，警告其國人，謂最近國際情勢之發展，大有歐亞洲將聯合一致與此西半球對抗之趨勢，只有北美南美中美團結一致，才能應付此種挑戰。

法屬摩洛哥 軸心份子日漸增强勢
丹吉爾對反軸心份子嚴加監視

（路透社三十日丹吉爾電）達加爾之役發生後，丹吉爾當局對於受嫌疑之人如發覺有仇視軸心國家行動者，即嚴加監視，據悉當局已命英僑二十六人離卡薩布蘭卡，退入內地，俾得作更嚴密之監視，法屬摩洛哥之軸心份子，日漸有增强之勢。

威爾基談話 攻擊羅斯福

（合衆社卅日威爾基專車來電）威爾基爲反對羅斯福繼任第三任總統，重申其反對辯論，發表談話云「汝等不相信英國張伯倫政府改爲邱吉爾賢明之舉耶，據余所聞，祖護羅斯福繼任之理論，只爲在國家多事之秋，不宜改變政府領袖」。

南美洲遣派 使節赴美國

（合衆社一日三藩市電）

（同盟社廿九日華盛頓電）美政府當局廿九日發表稱，南美各國定下月一日特派軍事使節廿名訪美，與美軍事首腦討論西半球防衞問題，蓋該項軍事使節係於數月前被美政府邀請者。

美援英政策 意報紙攻擊

（合衆社三十日羅馬電）米蘭某意報今日稱，韋爾基從前答允，謂渠不使美國牽入歐戰漩渦，彼之選舉人要彼作如是之答允，羅斯福總統亦作同樣首肯之諾言，然就事實而論，則適得其反，羅斯福曾對吾人保證，謂彼不要戰爭，惟彼現時從事準備使美國完全武裝起來，該報並列舉美國在一年內供給民主國家軍用品之數目，又謂，「美國報紙謂此種軍用品，乃私人工廠供給，彼等工廠可任意售給出產品予任何國家，惟讓給英國之五十艘驅逐艦，並非

美人赴青 中途墮車

（合衆社一日青島電）昨日由天津往青島在途中失踪之美人森穆曼，現悉彼在車卡梯級上乘涼熟睡，由車上跌落地下，幸未受傷，只在一日本軍事地點附近降下，被日軍留問六小時，因懷疑彼爲間諜，但隨後獲釋。

南美巴拉圭國 發生閣潮

（合衆社一日亞松森電）自由黨之內閣部長四人，今日全數辭職，使內閣發生糾紛，彼等爲內政部長葉格里斯，財政部長賓桑士，司法部長飛廳，工務部長恩斯蘭。

日政府努力準備 完成高度國防

適應新體制修改總動員法令 大政翼贊會旬內舉行開會禮

（同盟社一日東京電）日政府爲整備諸法制，以期政治，經濟，文化等國民生活之能適合新體制，乃斷然將內容根本修正，企劃院次長小　于卅日舉行總動員審議會時謂，「欲達國家目的，必須有國家強力統制，且須整備事業之廢合整理等，當要將總動員法不完備之點，加以全盤的修正，現下正在研究此具體方案」，又查企劃院之方針有二，一，個人企業之廢合整理，二，個人企業之許可制，將實行國家統制所必要之法律的措置，則得公正適當而有效力，修正總動員法，增强罰則規定云，

（同盟社三十日東京電）日政府鑑於最近國際情勢之重大性，爲完成高度國防國家，乃以企劃院爲中心，與關係各省，努力準備總動員法之發動，頃已作成草案，乃于三十日上午十時，在首相官邸，召開第十三次總動員審議會，近衛總裁以下，官民各委員均出席，並就諮問第三十四號至四十四號，共十一號之勅令案要綱，進行協議，結果決定如次，

一，國民徵用令，關于國民職業申告令勅令修正案要綱，二，關於防止從業移動，要綱，三，關於踏查土地及建物價格之勅令案要綱，四，關於對銀行等資金運用命令之勅令案要綱等六勅令案，直至下午六時始散會，上開各勅令案，均係根據總動員法之制的勅令案，國民徵用令之修正，則因軍需産業之膨脹，謀業務需給之圓滑，乃將現行法修正，以期人的動員之完滿施行，擴大徵用範圍，若軍事上必要時，除申告者以外之人，亦得徵用，又規定政府管理之上場，事業工場，亦均得徵用，而從業員移動防止令，則爲現行從業員僱傭制限令所制限從業者範圍之擴大，幷增强防止抽拔，至若船員徵用及僱傭統制令，則鑑於現下海運界充足船員之重要性，以期船員徵募及養成之圓滿施行，故行强力之勞務需給統制，以備將來，又會社經理統制，及銀行資金運用令，因戰時經濟體制之運用，對于高度國防國家體制，將全面的增强，而土地物價格統制，則因與國民生活有密切之關係，故必行統制，以安定國民之生活云，

（同盟社三十日東京電）日政府大政翼贊會之開會典禮，至遲擬至十月十日舉行，中樞首腦部連日進行一切準備工作，事務總長有馬賴寧，組織局長後藤，法相風見，書記官長富田等，于三十日下午一時開會，對事務局之組織構成，細加檢討，幷協議人選，關于中央事務局之組織構成，則決定如次，一，總務局下分設總務，宣傳，生活指導，協力會議等四部外，幷設監察部，而監察部則專管大政翼贊會內部之監察事務，二，企劃局下除分設組織，訓練，青年各部外，爲圖與各種國體聯絡起見增設連絡部意見皆已一致，一俟議會局長前田病愈時，乃再檢討議會局之構成，然後統由近衛首相裁決云，

日本海運組合 宣告自動解散

（同盟社三十神戶電）日本海運組合，擁有十二萬五千名之組合員成立已歷十九年，頃爲順應新體制起見，三十日下午在此間召開臨時大會，決議將組合解散，而參加海運産業之海運團，稱，今準備工作告畢，本會目的已達，應即解散云，

企劃院科學部 部長改專任制

（同盟社一日東京電）日企劃院鑑于科學行政之重要，即將科學部長之兼職制廢除，改爲專任制，起用企劃院技師藤澤威雄氏爲首任部長，經一日官報發表云，

日中島派解散 新體制建準會

（同盟社卅日東京電）前日本政友會中島派所組織之新體制建設準備會，三十日下午舉行解散大會，東鄉民報告新體制準備經過，繼

日陸海軍兩省 昨發表調動令

（同盟社一日東京電）日海軍省今日發表人員調動如次，海軍中將井上成美任爲海軍航空本部長，海軍少將大傳內傳七任爲駐華艦隊參謀長，海軍少將金尺正夫派往駐華艦隊司令部服務，海軍上校伊荻賢三派往軍令部及海軍省服務，

（同盟社三十日東京電）日陸省三十日發表人事調動如次，陸軍中將田中靜一任爲憲兵司令官，陸軍少將柳川娣任爲陸軍重砲兵學校校長，陸軍少將尾崎義春任爲陸軍戶山學校校長，陸軍大佐千葉熊治任爲陸軍省兵備局交通課長，陸軍少將，尾關一郎任爲宇都宮陸軍飛行學校校長，陸軍少將松岡將毅任爲太刀洗陸軍飛行學校校長，陸軍大佐藤岡彥衛任爲宇都宮騎隊區司令官，

本年日本對外貿易 出超二萬六千餘萬

（同盟社一日東京電）日本自一月至九月之對外貿易輸出共二十九萬七千一百萬圓，比昨年同期增加百分之九，輸入二十七萬零四百萬圓，比昨年同期增加百分之十七，出超共二萬六千六百萬圓若扣除圓集團之貿易，則至八月稱，共入超六萬四千三百萬圓，此爲時局反映，輸入資材之增加所致云，

（同盟社卅日東京電）據日本大藏省發表，九月下旬日本對外貿易概况如次，輸出八八，六八六，輸入九六，五六一，合計一八五，二四七，入超七，八七五，（單位千圓）

蘇州河南岸可開放 節省時間金錢商民稱便 滬特警隊成立後

（中華社滬訊）滬西區曹家渡王家場迤西至滬杭路鐵大橋爲止之蘇州河沿河南岸，自因戰事鐵絲網封鎖迄今，已逾三載，同時該區內在戰後新興之小型工廠，又至少達二三百家，平日所用原料及其製成品輸入及裝運，概須卡車，此不但於汽油昂貴後所費車腳極鉅，而於時間上亦頗不經濟，聞，俟滬西區特警隊之成立，警戒負責有人，此封鎖逾三年之蘇州河南岸，即有開放之希望云，

回　回　回

僑務暫由市府辦理 僑委會陳委員長之談話 僑務局未設立前

（中華社南京訊）僑委會陳委員長發表關於各省市僑務問題談話，略謂，值此歐戰各埠僑民相率返國，其行旅上之便利，不得不早爲之謀，在此僑務漸綴設立之前，所有各商要口岸，爲歸僑必經之地，故原有僑務局事宜，爰照院議暫行由各省市政府辦理云，

肅清滑縣濮陽共匪 和平建國軍建功 當地人民重覩天日額手稱慶

（中華社南京訊）據和平建國軍第廿四路軍駐京辦事處消息，司令張嵐明，副司令路朝元，率部冀魯豫，於八月中旬移防滑縣，及該縣以東地區，當與盤踞該地之第八路匪軍發生激戰，將共匪擊潰，並擄獲槍械子彈，給養及臂章甚多，按滑縣濮陽等地，及冀豫邊區，久爲遊匪所據，自經第廿四路軍將匪肅清後，人民得以安居，莫不額手稱慶云，

警政部訓令 整飭滬市警員風紀 市警局奉令後通令各署嚴查

（中華社滬訊）值此萬象更新，百廢待舉之際，滬市之作奸犯科者托庇租界治安勢力，悍然引誘青年，追娛辟色，此風不殺，後患何堪，警政部高瞻遠矚，爰鑑於斯，特調令市警察局對滬市善良風紀，嚴加整飭，就中於各大旅社容留私娼尤懸厲禁，惟恐日久玩生，陽奉陰違起見，幷製就旅舍調查表一項，令飭分別調查，詳細填報，聞市警局刻已通令各區警署，嚴行澈查，以維風紀，而符明令云，

蘇浙皖稅局征收 滬法租界火柴統稅仍由 總局設第九統稅管理區辦理

（中華社滬訊）關於法租界當局自本年七月一日起實施征收火柴統稅事，破壞我國稅收，影響嚴重，國民政府財政局爲保持我國稅收統一，經飭由稅務當局向法租界當局交涉結果，即將圓滿解決，大致所有法租界區內火柴統稅事宜，仍由蘇浙皖稅務總局照章征收，聞蘇浙皖稅務總局已在法租界薩波賽路仁華里十九號，設立第九統稅管理區，負責辦理區內火柴統稅事宜云，

日新任滬總領 堀內抵滬履新

（中華社上海訊）日新任駐滬總領事堀內干城，於二十三日下午四時乘搭大洋丸抵滬，同行者尚有駐漢總領事伊東隆治，傅市長及各局局長暨其他各機關代表，均到輪埠歡迎，查堀內總領事抵滬後，即與三浦總領事會晤，辦理一切交替手續，即行正式履新，而三浦總領事已於二十三日離滬返國，廿三日午並赴市府向傅市長辭行云，

（又訊）日新任駐滬領事堀內干城抵滬後，特於廿四日下午前往市府，作謁任後第一次禮儀上之拜訪，當由傅市長派軍樂隊及市警一小隊在市府門前奏樂歡迎外，幷親偕各局局長，及專員等相迎入接待室，欵以香檳及茶點，互相暢談，堀內總領事至四時許興辭而去，

汪主席 致函台僑領袖

（中華社南京訊）汪主席頃致函台灣華僑新民總公會長容建驥，對旅台僑胞獻金，眷懷祖國，表示佩慰，

中國新聞學會滬分會 首理監事聯席會議

（中華社滬訊）中國新聞學會上海分會于上月廿九日成立，該會理監事爲推進會務起見，於日前假中華報館舉行首次聯席會議，出席郗錫良，范謌，楊迺浪，楊政之，季鍾和，胡　珠，吳漢白，伍麟趾，吉兆微，孫銘等，總會代表褚保衡列席指導，由范謌担任主席，決議各案如下，（一）本會常務理事應如何推選案，議決，由全體理事互推五人担任之，當經推定黎照智，伍勝德，楊迺浪，吳漢白，伍麟趾等五理事爲本會常務理事，（二）推選本會監事長案，議決，推范謌　爲本會監事長，（三）推選本會理事長案，議決，互推伍理事聯德爲本會理事長，（四）推選本會各部主任案，議決，互推楊政之爲總務部主任，郗錫良爲組織部主任，胡　珠爲聯絡部主任，吉兆微爲事業部主任，吳漢白爲出版部主任，楊迺浪爲研究部主任，（五）本會監事劉吶鷗先生遇暴殞命，遺缺應如何遞補案，議決，由候補監事許大年遞補之，

◎　◎　◎

德意日協定與遠東形勢（二）

李志文

而且，日本在太平洋戰略形勢，有許多地方爲美國所沒有，第一，從北面鄂霍坎克海的千島羣島，一直延展到南中國海的台灣海峽的海戰內線地位，利用　球羣島則東中國海便成爲日本的湖，切斷香港與上海的交通，美國海軍恐怕難攻入這優良的海洋地位，第二，在太平洋上日本還有一最富於戰略意義的海軍根據地，加羅林羣島可以作爲作戰根據地，更利用火山羣島，包寧羣島，那　便可以由新幾內亞與　球羣島之間，構成一度鞏固的西南太平洋防線，這不但可以杜絕美國海軍在西南太平洋活動的機會，同時更可以切斷舊金山與香港的交通，美國本部與菲律濱，關島的聯絡，自然更無從建立，一旦戰事發生，美國的出動，恐怕可能性非常有限，

以上所述，雖然未免簡單，但太平洋英美日戰略形勢的地位，實際情形決定了英國決不能與日作戰，美國如果在未能完全取得，英國的合作，即在未能取得完全使用新加波香港兩軍港之前，則美國艦隊也是無能爲力的，而且，這樣的形勢，顯然不會成爲事實，照美國的計劃，所謂英美太平洋合作，美國方面，在未能取得英國的合作之前，軍事行動有很大的困難，此其一，况且，目前美國所主要的爲開闢海外新市場，如果一旦與日發生戰事，單就估日本全部輸入總值百分之八十二之貿易要喪失，同時澳洲及荷印的投資也有很大危險，所以，在目前來論日美正式衝突，我們還以爲未免過早，當然，其可能性是很大的，

太平洋的三角外交，在美國固然無限苦悶，但在美國也是無所適從，我看，還是相對安靜着在這次對於日德意軍事同盟的形成事實上，當前的太平洋局勢，的吧，

日德意軍事同盟，一方面表示了日本不介入政策的某種修改，還在日本是一個整個的嘗試，幸而，這一著現在是勝利了，一方面特更加深刻遠東形勢的內外矛盾，從前英日當然只有進一步的合作，但這些在大的波動中（更是在英國積極禁運當中）有可能完全變質的，用一句老話來說，現在的遠東形勢眞是張弛兼有，但總是含孕著戰爭的火焰，同時，自日德意軍事同盟簽訂之後，美蘇聯盟的消息便不絕的發生了，雖然，這是完全沒有邏輯根據的謠言，但我們也得承認，這是造成遠東新形勢中一個頗爲重要的因素，處在這樣一個嚴重關頭當中，日本外交眞是臨於非常謹慎的階段，如果今日再來檢討中日和平聯合的歷史，我們可以覺得它的意義和價值眞的非常偉大，

英美目前當然不至於對日未聞起伏來，但英美有可能用一種特殊的方式來牽制著日本的行動，我們看渝府的再度借欵，英人要求開放滇緬路，以及盛傳所謂由海參威經西伯利亞，到重慶之新鐵路的建立，這些零碎的事實，都足以表示英美，更是美國的另一種陰謀，這是非常危險的陰謀啊，

新的勝利爲日本所得到了，但新的危機又威迫住日本，如果在今天能結束中國問題，能通過南京中央政府的形式而達到中日的和平聯合，當然，這是基於汪精衛先生與近衛的努力，基於中日兩國人民的絕大合作，

（完）

警政實施綱要 周兼部長談 廢室設部以來努力整飭 我國警政過去殊少成績

（中華社南京快訊）中華社記者於日昨晉謁警政部周兼部長佛海，詢警政部施政綱要承撮要見示，特發表如下，我國創辦警察，垂四十年，以國家多故，變亂頻仍，殊少顯著之成績，國府還都，有鑒於內外需要之迫切，深覺警政關係之重大，遂廢室設部，警政部成立以來，即體察地方實際情形，權衡緩急，先後本下列各項綱要努力整飭，茲特簡單分述如下，

確定經費 以往各省市縣警察經費向有各地按照經濟狀況自行籌支，事變以來，地方秩序未復，經費無著，暫由中央撥欵救濟，原屬權宜辦法，現在各地流亡漸歸，市面日趨繁榮，原有之警察捐欵，已可恢復，本部刻已著手，調查，擬即斟酌情形，分別規劃確定其有特殊情況，而不能自給者，仍暫由中央補助，以期無碍事業之推進，至於員警待遇，在此物價高漲之際，已酌予提高，將來在財政許可範圍內，擬繼續提高，俾能安心職務，

劃一編制 我國警政制度原係直接取法于日本間接效倣於歐陸爲大陸系統創設以來，輾經頒訂，顧以中樞失權，各地方政府往往因地方宜各自爲政，遂至統系淩亂，事變以後，情形更爲複雜，甚且編制各稱亦不一律，殊於政令推行有碍，本部成立後，通盤籌劃首先修訂各級警察機關編制大綱，縱的關係上，必使系統分明，指揮靈活，橫的關係上，必使分工合作，殊途各歸，並爲適應環境之實際需要起見，設置政治警察，暨特種警察，前者以稽察全國政治社會之動態，藉以消弭隱患，後者以維護河流航空路礦森林各項特種事業之安全，庶體制完善，易於收效，

革新教育 警察服務成績之優劣，每視警察教育程度之高下以爲判，我國過去警察教育機關，缺少一貫系統，且課程編配繁簡，亦未適宜，蓋其設立之本旨，只在養成臨時急需之警士警官，以作維持地方秩序之用，尚無暇講求深造也，事變以後，人才缺乏，所有員警未受訓練者，尤復不少，以致業務推進蒙受極不良之影響，本部現將警官學校教育規程，長警教育規程分別加以修訂，並編定統一課本，以期教育水準，歸于一致，一面調訓現任員警，施以補充教育，而于各級警察人員政治認識之增進，尤爲著力，以爲實現和平，施行憲政之基本的準備，將來應實際之需要，當更進一步培養警察教育之師資，施行機會教育，以達到國民警察教育之目的，

強化警力 警察爲和平軍人，以維持治安爲目的，際茲各地匪患猖獗，民不聊生，警察雖有少數槍械，仍覺不敷應付，是以補充槍彈，籌設武裝警察隊，以謀充實武力，實爲當前急務本部正在通盤計劃，將來按照各地需要情形，妥爲配備，務盡最大之努力，以完成堅強之警察網，使民衆確保安全，並一面積極强化政治警察之機構，對于不軌之徒，隨時稽察監視，則一切姦宄反動，不難預防于未然，摘發于初萌矣，

統一指揮 我國警察，過去因于地方性質，幾於各分畛域，未能集中意志，事權不一，改進維艱，矧當此中央積極建設，百廢待舉，警察爲推行政令先鋒，責任綦重尤須行動一致，肩負新時代之使命，是以本部自成立以來，對於以往不良現象，力謀糾正，並于八月十五日，舉行全國警政會議，集各省市代表於一堂，共商大計，僉以統一全國警察指揮權力，事屬必要，竭誠擁護，一致奉行，今後全國警察一致動作，當可步伐整齊，指臂相應，向成功之途邁進，

以上各端，僅舉其犖犖大者，至若人事之調整，風紀之端肅，以及勵行獎懲保障工作諸項，正在本部縝密考慮之中，今後益切實努力，務于最短期間，次第施行云，

京市府籌劃 增闢住宅區

（中華社南京訊）自國府還都，人口激增，對於住宅區之增闢，自屬必要，蔡市長有鑒於此，特飭屬積極規劃業經勘定清涼山右林寺附近地段，已責成地政局籌劃一切俾於最近期內實施云

滬地方法院檢察官 奉命調杭 定日內履新

（中華社滬訊）上海地方法院檢察官嚴岳五，法學精湛，自任職以來，檢舉案件，一秉至公，司法行政部現將嚴氏調赴杭州地方法院充任，該院檢察官，命令業已抵滬，該院全體同仁日前特設筵爲嚴氏餞行，查嚴氏稍事部署，定日內離滬赴杭履新云，

本報特寫

開溝通中日文化之先河 參觀安田牛圃南畫展覽會紀

全部作品琳瑯滿目美不勝收 陳列建國堂各長官親往定購

本報駐京特約記者　沈諤

中日文化協會的發　與中日兩國賦予的使命，是如何的重大，不僅在溝通中日兩國文化上，要把中日兩國「壞」（註一）的文化連根拔去，『新』（註二）的文化重新培植，而且要把中國的文化搬到日本去，日本的文化搬到中國來，把中日兩國新的文化重新向中日兩國國民的腦膜中送去，使中日兩國國民腦膜裏著「壞」的文化淨盡無遺，而這一次中日文化協會首次主持的『安田牛圃先生南畫展覽會』的全部作品，就是從遠道日本搬到中國來的，因此，南畫展覽會的舉行，既可以說是開溝通中日文化的先河，又可以說是中日兩國文化拔去「壞」的培植「新」的交替階段的開始，它的意義是十分重大，

日本安田牛圃先生，是日本不可多得的著名畫家，雖然記者這次很遺憾的沒有見到安田先生，但是從名作如林的結構和體驗中，記者覺得安田先生是一個英俊瀟灑温柔可親的人物，而且他對於藝術修養無疑已到了爐火純青的階段，毋怪聽得人家說，安田先生在日本數十年從事藝術研究，無一刻懈，更有一點是值得注意的，安田先生挾了許多作品從日本匆匆趕到中國來，僕僕於鼓樓的叢林中雞鳴寺的山麓旁與阿部大使褚外交部長籌商關於舉行這一次個人畫展之前，是經過日本駐華全權大使阿部信行的介紹，中日文化協會的正式聘請，其對於溝通中日兩國文化上意義之重大，尤可概見，

安田牛圃先生南畫展覽會舉行的日期是九月二十一日至二十三日三天，地址在國府路舊錫蘭二十一號，就是從前中央大會堂舊地，現在經中日文化協會勘定爲會址，鳩工修繕，改建『穌平堂』，『建國堂』後，內部煥然一新，而這一次安田先生把許多名作從日本搬到中國來，陳列在『建國堂』中，向一個個中國國民的腦膜中送去，不但使『建國堂』憑空增添了不少幽靜鮮艶的景色，而且中日兩國歷數十年文化上，則分明很深溝渠，填下了不少砂石，「快成平坦吧！相互貫通，相互往來，記者至此益感中日兩國『義應爲友，不宜爲敵』，這種的默禱著，

記者首先把安田先生這次展覽的精心傑作，向讀者介紹一下，（一）柳蔭一閃，（二）早春禽聲，（三）春林好鳥，（四）秋汀雁影，（五）喜雀登門，（六）村村水聲，（七）靜物試作，（八）鼓樓陰雨，（九）玄武湖畔，（十）後園晚蔬，（十一）泉聲紅樹，（十二）仰之彌高，（十三）野蔬風味，（十四）草原秋深，（十五）層巒晚照，（十六）紗虹新味，（十七）急灘風帆，（十八）漁村夕照，（十九）溪居閒話，（二十）月下鳴機，（廿一）山村新綠，（廿二）秋山霜聲，（廿三）夏宛朝露，（廿四）東海朝晴，共作品每件大小，均以二英尺闊，二尺八寸寬，僅『草原秋深』爲長條，此外尚有小品，（一）秋泉，（二）晚泊，（三）黎暮，（四）殘星，（五）晚眺，（六）朝陽，（七）蟹肥，（八）黃鳥，（九）濤流，（十）瑞象，（十一）秋汀，（十二）早春，（十三）歸樵，一律配置鏡架，共餘尚有非賣品長條小品數件，分列兩室，一室中間置長方桌一，沙發若干，檯中央置盆花數景，擺烟數盤，供參觀者憩息欣賞之用，秩序頗爲井然，

展覽會爲了招待中日各機關高級長官前往參觀，特於展覽前日下午二時至五時舉行了一次預展，記者爲了工作上的關係，不能恭逢盛會，只得綴一天前往，但是當記者去參觀的時候，有許多畫的下角已貼了小小的紅條，上面寫著各長官定的字樣，現在記在地下面，汪主席定『泉聲紅樹』，阿部大使定『玄武湖畔』，溫院長定『溪居閒話』，褚副院長定『草原秋深』，朱副院長定小品『黃鳥』，『瑞象』，江副院長定小品『早春』，林部長定『秋山霜聲』，趙部長定小品『歸樵』，『秋泉』，傅部長定『層巒晚照』，陳部長定『村之水聲』，湯大使定『鼓樓陰雨』，蔡市長定小品『晚泊』，船津總領事定小品『蟹肥』，其中價值以汪主席林部長傅部長湯大使定的四幅爲最大，每幅日金二百元，其餘一百五十元一百元不等，小品每幅則三十元至四十元，

記者四週繞了一轉，覺得汪主席所定的『泉聲紅樹』是最名貴不過的佳作，畫面上山澗中泉水的漩漩如流，山有紅樹，樹上紅花的朵朵開放，樹枝上綴以大小猿猴二頭，左右盼顧，意在探取菓食，其色彩的調和，結構的細膩，堪稱無上佳作，阿部大使定的『玄武湖畔』，是安田先生到了首都後的寫生作，畫面在叢叢的柳樹陪襯中，一茅亭獨叠湖中，猶似西子湖畔的湖心亭，四週荷花點點，荷葉斑斑，蔚藍色的天空，綴以雙燕翩翔，更顯示這幅畫的活潑生動，佇觀此畫，實無異身臨其境，林部長定的『秋山霜聲』，是秋晨的寫生耕耘，在山麓中數間茅屋的畫面，尤爲維妙維肖，恰到好處，湯大使定的『鼓樓陰雨』，也是安田先生來了首都的近作，這大概安田先生來了首都時常僕僕於鼓樓會晤阿部大使的緣故，他覺得鼓樓的風景情調是別具色彩，於是他就乘興把它描繪下來，畫面的結構，修飾，可以說是好到絕頂，全景在陰　籠罩下，烏雲游漫，煙霧密佈，整個鼓樓高聳雲霄，沉浸在烏雲烟霧的包圍中，如果如「山雨欲來風滿樓」的訓句來形容這幅畫，眞可以說是確切不過的，傅部長定的『層巒晚照』，畫面上朵朵的晚霞，西沉的陽光，歸巢的雁羣，色澤調和一結構精巧，亦可稱爲佳作，其餘如『靜物試法』，『野蔬風味』，『後園晚蔬』，均堪稱爲罕有之傑作，『靜物試法』畫一盆，盆中置有黃色的蜜露瓜（注三）一，旁綴紫葡萄若干斜處，更有桃李二個，上題宋人詩：『夏臘　巳　，秋蒂熟將脫，不爲拋蔓歸，聊慰相如渴』，很吻合目前季節，『野蔬風味』畫中安紅色藤盤，盤中置包菜玉蜀黍一，紫紅茄子二，旁題詩：『朱門盡日多珍味，貧士窮年舐菜羹，誰識當朝肉食者由來此生在蒼生』，還是針對現實的寫照，『後園晚蔬』畫中一大南瓜，瓜色青黃，旁綴刀豆三四，題元人詩，『西風吹動錦斕斑，曉起窺園露未乾，一日宿酲醒不得，正思風味到辛盤』，足見鄉村風味之美，其餘小品中之『早春』，題詩云，『風卷黃昏疎影動，珊瑚樹上月鉤』，都是鮮見之佳作，書此數影，聊見一斑，

記者在歸途中私忖中國的作品，終有一天也會中國把搬到日本去，介紹於日本人士之前，

（註一）傷華仇日

（註二）平等互惠

（註三）俗稱黃金瓜，產於夏季，江南地帶，

擁護反共和平建國國策

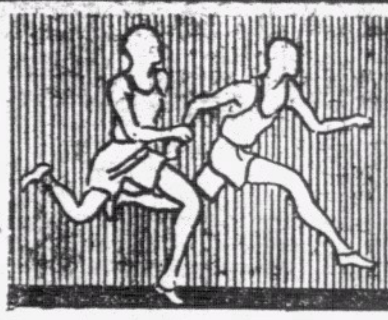

南華體育

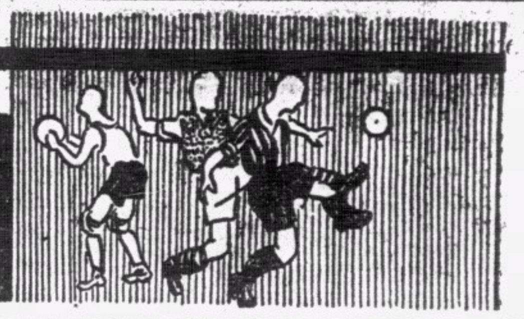

今日潮汐
退　下午三時卅七分　上午三時十六分
漲　下午九時四十八分　上午九時四十一分

明日潮汐
退　下午四時十一分　上午四時零六分
漲　下午十時二十六分　上午十時三十四分

足球總會 管理小組委員明日開會
到時是否遴選雙十節西聯隊人物猶未大定 關於選擇華聯隊事聞將交權與各華會代表
球場・舊侶・

足球總會決定雙十節舉行一場中西慈善足球賽會・特爲英國賑華會籌款・決賽定於本月十日（卽下星期四日）下午四時半・在香港會球場舉行・門劵定爲一員・五角三角三種價目・選人之事・則定於本星期・由聯賽管理小組委員選定等情・已詳紀本欄・玆據調查所得・知管理委員現定於明日開會・但此次會議內容・係有一種秘密性質・故未將開會明通知報界・內容將議何事・亦無從得知・但知明日確有聯賽管理小組委員會開會之事耳・至於到時是否幷選全港聯隊人脚・亦未弋定・又聞此次足球總會對選華人聯隊事・亦擬交權與總會各華會代表聯同商定人選問題・而非復交由中華協會選派・關於全港西聯隊人選事・照我管窺・則以爲如必選實力最充者・人物大槪或如下列・

鄧勳（士葛隊）　柏加（警察會）　卜比（警察會）　碧福（香港會）
施漢（米杜息）　威廉臣（九龍會）　奧力根（海軍隊）
韓尼維路（海軍隊）　荷力息（士葛隊）
小告山奴（光華會）
皁拉（香港會）

至於華聯隊人選問題・據我個人見地・則以爲應盡起用少壯派以試其實力・故主張應選員如下・

張榮才（星島會）　曾仲雲（南華會）　宋靈聖（星島會）
侯榕生（星島會）　許竟成（東方會）
郭英祺（星島會）
侯澄滔（東方會）　曹秋亭（東方會）　陳德輝（南華會）　張金海（東方會）　劉松生（南華會）

接予之所以一律主用年未過三十之人物・意蓋欲看此一班後起之秀・如無老派加入・則演出又將如何・對於聯絡上・是否絕無老派參與・亦可收合作之效・果能有默契之演出・則我國足球前途・將有大望也・

港菲埠際游泳 決愼選代表出場
主事者對五項演出視爲未滿 決于明日另行舉賽選定代表
草上飛

本年因菲律濱體育界派赴日本競技・於過港受本港人士歡迎之便・於酹酢間・會露願歸謀舉辦港菲埠際游泳賽會之意・本港域多利游泳會因知菲人游泳成績不弱・爲增進本港游泳興趣計・亦力慫其人對該事必力爲玉成・因有此一度之口頭商定・而港菲埠際游泳賽果於本港域多利游泳會與菲律濱體協進交換意見中・終成事實・此實本港游泳界力謀進步之一好機會也・

查港菲埠際游泳對抗會・已定於本月廿三至廿五日一連三日・在域多利會內游泳池舉行・項目經已擬定如下・

△第一日　（一）男子四百四十碼自由式・（二）女子一百碼胸泳・（三）花式跳水・（四）女子五十碼自由式・（五）男子二百二十碼背泳・（六）男子三百碼接力・

△第二日　（一）男子五十碼自由式・（二）女子五十碼背泳・（三）男子二百二十碼自由式・（四）女子一百碼自由式・（五）港菲埠際花式跳水表演・（六）男子一百碼胸泳・（七）女子五十碼胸泳・（八）女子一百五十碼接力・

△第三日　（一）男子二百二十碼胸泳・（二）女子一百碼背泳・（三）港菲埠際花式跳水表演・（四）男子一百五十碼個人三式泳・（五）女子二百碼自由式接力・（六）男子一百碼背泳・（七）男子四百碼自由式接力・（八）男子一百碼自由式・

關於本港埠際代表人選問題・主辦之域多利會中人・初本擬全選日前全港公開游泳錦標賽之優勝者爲代表・但日前競賽時・乃有數項成績未高・因參加者不大踴躍・譬如男子百碼背泳・參加者僅得林珍與金美士兩人・因金美士成績遠不及林珍・遂絕無成績可言・以此域多利游泳會爲愼重人選・免成績到時太落人後計・昨日下午五時・會因此召開一度會議・關結果已擬定有五個項目・應再行召集全港好手・再來一次競賽・而後決定應選何人爲代表・前之商定必擇錦標賽伏勝者・以次第獲選爲代表一事・遂遭推翻・計再須改行一次競技之項目如下・

（一）男子百碼背泳
（二）男子百廿碼背泳
（三）男子二百二十碼胸泳
（四）女子五十碼胸泳
（五）女子五十碼背泳

此項特別遴選拔・已定於本星期四日（卽明日）・仍在域多利會游泳池舉行・現該會已宣佈公開報名・以免有遺珠之憾・報名期定於今日下午六時止截・凡自認爲有入選資格者・不妨於今日前往域多和會報名・屆時一顯身手也・

本週足球比賽秩序

十月五日（星期六）

		下午四時半	
甲聯賽	米杜息對東方會	掃桿埔場	
	九龍會對光華會	九龍會場	
	海軍隊對香港會	海軍球場	
		下午三時	
乙聯賽	米杜息對軍糧隊	掃桿埔場	
	九龍會對光華會	九龍會場	
	香港會對海軍隊	海軍球場	
	卅營砲兵對軍需隊	赤柱球場	
		下午三時	
丙聯賽	國際隊對工程隊	陸軍球場	
	卅六營砲兵對廿四營炮兵	聖若瑟場	
		下午四時半	
	廿營砲兵對打旗隊	漆咸道場	
	軍醫隊對軍糧隊	陸軍球場	
	十二營炮兵對卅五營炮兵	赤柱球場	

十月六日（星期日）

		下午四時半	
甲聯賽	警察會對南華會	界限街場	
	士葛隊對聖若瑟	掃桿埔場	
		下午三時	
乙聯賽	警察會對南華會	界限街場	
	士葛隊對傑志會	掃桿埔場	
		下午四時半	
	星島隊對工程隊	香港會場	
		下午三時	
丙聯賽	飛機隊對俄僑會	漆咸道場	
	蜆殼隊對七營砲兵	香港會場	

海軍一何不濟 昨被星島混成旅打塌
上半時海軍仍是耀武揚威 下半時竟被打得落花流水
飛而生

事情眞奇怪・星島足球隊昨日下午五時舟友賽海軍隊於銅鑼灣畔・而前晚連星島日報與星島晨報俱不知有其事・是以不獨消息最靈通的本報・昨日未將其事發表・卽全港報紙・亦全未有所言・獨有星島晚報・才能把消息發表・於是港人幾絕無知昨日有一場足球賽事者・還我不怪星島之不能把消息向本報通知・（吾人消息有時靈通得有點神出鬼沒・卽如東方後日賽海軍・連東方「御用」報也未發表・而消息已先被本報探知・故有時也不希罕人家向我們通報）却怪星島隊却另有人在把持著・所以連老板有時也不知何時有賽事・何況一班記者・自然變了「墨墨黑」・

可幸事情卒於被我採知・終算不「走鷄」・雖則無暇親往看球・却也略知賽情大略・而能爲有球癖者作個報道・

據說昨日星島是以甲乙混成旅出戰・海軍雖未能謂之以全力應戰却仍是甲組好手多上陣・只有左中衞和右輔是乙組人物・而比賽的結果・是上半時兩無所得・那時爲的是海軍還在氣力充足時期・

下半時星島改過陣勢・既有了生力軍・更加之海軍後勁不繼・郭英祺那枝辣椒仔便大顯威風・一連建了兩功・而後海軍一度發奮・由軒地射回一球・但・此後海軍卽見不濟・竟被宋靈聖多勝一隻・其後郭英祺又妙中三元・於是星島混成旅便又以四對一取勝・雙方人物如下・

△星島　麥兆漢（上）　李榮安（下）　余耀德　梁寶彥　宋靈聖　劉天申　譚振輝　區士詩（上）　馮坤勝　郭英祺　譚振乾　胡超宗（下）　鄧廣森（上）　譚煥章（下）

△海軍　韓尼威　士般　告羅夫　奧力根　基夫　羅富利　韓尼維路　鶴軒　亞理遜

足球友賽

・・・・拔萃三甲戰全校聯隊・・・・

拔萃男書院第三班甲足球隊・乃該校各隊球隊中・最强隊伍・自昨（卅）日擊敗第二班甲乙聯隊後・聲震全校・現該校之足球主任劉寶琦先生・以三甲人選平均・特命全校聯隊與之對抗・定今（二）日下午四時正・在該校球場舉行・以便挑選本屆代表隊出作校際賽・查校聯隊乃集各級之精英・內有中・英・葡・荷各籍健將助陣・實力至爲雄厚・而三甲乃用純粹黃帝子孫應戰・聯絡純熟・萬衆一心・有如齊格菲陣綫之堅强・以與强鄰・更以初破二班甲乙聯隊之餘威・以臨好手衆多之聯隊・預料屆時必有一番精彩之緊張之演出也・玆將三甲名單列左・

羅榮光　黃康泰
黃鏡輝　王啓源　蕭立卿
劉振瑞　麥啓鉗　高定明　許榕生
趙仕添　陳啓瑞
「生力軍」麥定智・鄧福榮・傅藹昭・

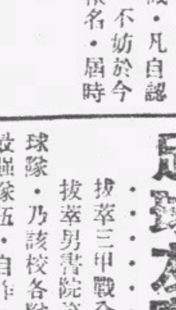

滬西聯足球共四十隊 麥加甲組廿八隊
麗都散夥華人甲隊只有東華 乙丙組廿四隊本月十九開賽

（上海通訊）本屆（一九四〇—一九四一）上海西人足球會・甲乙丙及預備組聯賽・報名參加者共達五十餘隊・日前爲行執委會・通過甲組及預備隊各八隊・乙丙組各十二隊・共計核准者四組總數爲四十隊・甲組八隊（預備組同）爲舊隊東華・聖芳濟・法商・葡萄牙・臘克斯・北西同・西捕・及甫由乙組選昇之猶太會等・乙組十二隊中新加入麥令斯甲・英海軍・友聲等三隊・由丙組昇入者有優游・俄僑・麥開別・若文斯等四隊・丙組十二隊中本年新加入者則有華懋・麥令斯乙・華聯・願中等四隊・按甲組今年因麗都・西捕斯「民塞萊」之未能參加・競爭興趣未免減少・但各個實力極爲平均・將來冠軍一席・難以預卜・華人球隊・僅一東華加入・聞該隊正在整頓軍容・甚盼能勵圖治・大顯身手・恢復昔日光榮燦爛之歷史・而華人揚眉吐氣也・至本年度各組比賽除甲組採雙循環外・餘均係單循環制・丙組及預備組每賽爲七十分鐘・星期日下午・各隊亦可要求比賽・本屆各種盃賽・定十月十五日截止報名・而於聯賽開幕日期・大致爲十月十九日・但尚未正式公佈・玆採錄甲乙丙及預備組全部名單如次・

（甲組）東華會・法商會・葡萄牙・北西童・西捕隊・臘克斯・猶太會・聖芳濟・

（預備組）同上・

（乙組）英海軍・麥令甲・法陸軍・麥開別・公園聯・划船會・俄僑會・俄軍隊・蘇筦爾・友聲隊・優游隊・若文斯・

（丙組）震旦隊・培德隊・華懋隊・麥令乙・赫賓堡・雲亭斯・初級會・奧斯孟・威甯・同文隊・華聯隊・願中隊・

黎兆榮 有轉効力傑志說
以黎佛爺而轉入乙組賽球 吾人惟有姑妄言之姑聽之
小秀

本屆來・足球壇上起了很大的紛擾・各球員忽而事齊忽而事楚・在兩週內一來一往的已經有例可援・昨夜・接到傑志會的主事人的消息・說名將黎兆榮將効力於傑志會隊・代傑志會的乙組出席聯賽・這一個消息的突如其來・使人不敢深信・

黎佛爺是星島隊的一個最得力的球員・小孟嘗所最信任的一人・星島隊自南遊以來的隊長兆榮・會不會突然的離開星島而代表傑志・這實是一個極大的疑問・

但細査黎兆榮・却與傑志有極深的淵源・上年傑志的足球部主任就是由兆榮担任・而日前兆榮也會替傑志出作友誼賽・傑志現在一班新球將・都是在兆榮指導之下・而近日小孟嘗的遂伍・似乎有些暗礁發生・傑志會昨夜的突然有這個消息發出・不無可疑・空穴來風・其來有自・然究竟會成爲事實沒有・只能姑妄言之姑妄聽之而已・

愛爾蘭盃賽 昨日摩托勝南華
今日天南與西園必有劇戰 願雙方俱以體育精神從事
小秀

愛爾蘭盃小型球賽・今日有一場比賽於下午五時廿分在工務局場舉行・爲會宇組之天南對西園隊・天南爲會組之首席雄師・出戰四次三勝一和・未嘗敗績・西園亦三戰三捷・在積分表上之兩隊之實力均極雄厚・今日之戰・劇烈之爭・當難倖免・

細考兩隊之實力・天南會前鋒力極强・有黃瑞祺・李殿祺・此兩人久已享譽・球迷皆贊爲兩翼齊飛・中路又有善盤射・供應好之馮坤勝・梅紹基作後衞之大刀闊斧瞬易千人之踢法・黎新與何彥芬之防守中衞・守力雖然未及李德祺及文壽祺在時・然此三人組戰之中後衞線・亦殊不爲弱也・

西園隊曾三度挫勁旅・强如金城・尖沙咀・亦遭其毒手・諸將之慓悍善戰・虎虎驚人・且今日之戰・關係西園前途・當必盡驅精銳上陣・以求一逞・

在會組之大勢上言・天南隊前日不幸爲金城追和・慘失一分・雖據首席・然此後之賽程・當不容其再有所失・如今日不幸而敗於西園・將必爲威靈頓之乘虛而入・牛生勞苦・盡付東流・天南能否衝過此度最大之危關・要視乎各將努力之程度而後定也・

西園隊則曾經渡過三個難關・今日如能一戰而勝天南・則會組決賽權・實已握穩・蓋該隊除今日之戰外・此後三場比賽・（對文協・對馬祿臣・對威靈頓乙）文協與馬祿臣之必非其敵・實可斷言・如是・則西園縱於最後一場負于威靈頓乙・亦無損於獲決賽權之資格是則今日之戰・爲天南之生死關頭・亦爲西園之生死關頭・是戰既如是重要・劇烈之演出深信甚難逃免・

西園隊在平日之作戰方法・常用猝踢衞陣・而復因諸將之過於重視勝利・乃常有過火之演出・但在最近之兩戰中・此種過火舉動・已大爲減少・予今乃甚希望西園隊在今日不祗將過火舉動減少・而且將其戒絕・雖錦標固屬重要・而體育道德乃更比錦標爲重・今日如兩隊能互以球技相角逐於球場・固爲球迷所樂觀・反之・如西園思以別種手段取勝・則天南諸將如梅紹基何彥芬等亦非易與者・或弄至不終局而散之事・亦非無可能也・

今日之戰・既屬重要・聯會當局・對於球證之人選・希必以審愼出之・免兩隊事後爭論・而資以口實・玆錄兩隊陣勢如下・

△西園隊　陳潭水　麥偉麟　邱華春　黃啓超　石炳照　李啓源　郭戴來　陳樹鮫

△天南會　李殿祺　黎新　馮坤勝　黃瑞祺　梅紹基　何彥芬　陳共銳　劉永祥　文子歧

昨日之賽事・爲會組華南隊對摩托隊・兩軍經五十分鐘之劇戰・摩托隊卒以三比一勝・造成四戰四勝之成績而與同義共居首席並駕齊驅・若以得球而論・則摩托更勝同義一籌・

是役・華南隊因主將錢熾芬未來・對進攻上較爲力弱・華南隊平日已爲一隊守强於攻之隊伍・三衞均爲上乘人材・所以四戰來未嘗有一場負球過三枚者・守衞力之强・於此可見・後衞之何洪光・演出精彩・中衞綫光華會名將張樹輝與黎耀雲亦極出色・但守力雖堅强・而鋒綫不銳・諸鋒缺射門脚頭・有機會而射不中者屢・華南之負・鋒綫不强・爲其主要原因・摩托得勝・演出仍未及理想中之佳妙・守衞方面・未臻强固・前鋒之位置作戰法演出頗佳・但各將俱犯好盤之弊・無論在敵方陣內抑已方腹地・得球均加以盤弄・此種誤事之舉・至常爲華南諸將捷足掠去・所以在苦戰之下・僅以一球佔先上半時・下半時反爲華南迫回和局・如非何洪光犯規・摩托得九碼球作續命之湯者・則華南乘氣餒方張之時・挫敗摩托・要亦非奇事也・隊中最出色者爲陳澤佳・連中三元・爲摩托之第一功臣・守衞方面・單友生演出最佳・

開賽後雙方苦戰良久・澤佳得機・從邊抄進・妙射入網・上半時摩托先勝・下半時再開・耀雲射門・炳漢衞陣・報復一球・未幾・何洪光在禁境犯規・澤佳射九碼球・一蹴中的・最後澤佳得機衞上・門將出迎・澤佳挑球越門將頂上飛入・三比一摩托奏凱・陣勢如下・

△摩托隊　單友生　李棠（上）　何炳潤（下）　李壽祿　張權　孫權　陳澤佳　李子浩　張成忠

△華南隊　何鍋全　何洪光　張樹輝　陳偉雄（上）　黃燈明（下）　周永雄　黎耀雲　梁炳漢

韓尼波路 後日離港往上海
今後或再爲臘克斯會効力
草上飛

在香港足球界頗負時譽之聖約瑟名將韓尼波路・代表出席作埠際賽・以善充左中衞見長・無異聖約瑟台柱也・本屆聯賽開始後・韓尼波路於上星期仍爲聖約瑟出席作賽・查韓氏本任職於頼奴打字機公司・工作時間甚長・每日由上午七時至下午七時・絕無暇晷・好動之韓氏・自感不慣・查近日韓氏在上海已有高就・決辭去現任職務・本定星期四日首途赴滬就職・惟因船期阻悞・改于四日（星期五）動程・抵滬後須待下月方開始辦公・故在本月內異常淸閒・據韓氏語記者稱・彼爲頼奴打字機公司職員時・因工作關係・絕少練球之機會・今後或有較多練球之時・按韓氏前在滬時・曾爲臘克斯隊効力・今既在滬作長期之逗留・仍有爲臘克斯効力之意云・

澳門東亞業餘小型球隊來港與對海小型球隊比賽留影（原員攝）

東方明日友賽海軍
球探

東方下書請海軍於本星期四日（卽明日）作一度友誼賽於嘉路連山・事已最先由本報發表・玆查悉海軍已答允到時派隊應戰・幷計時到時出場・東方亦宣佈全係甲組人馬・以昨日之全人馬上陣・一如決定本報報道・東方到時・門劵分二角兩種・會員入場有蓋棚則只收二角・雙方名單如下・

△東方會　羅偉權　侯澄滔　許竟成　曹秋亭　嚴士鑫　劉始讚　許文奎　張金海　徐步雲　鍾勇森　劉顯漢

△海軍隊　烈梨　般吾　韓尼威路　希熱　軒利根　富利　韓尼維路　史畢利地　基夫羅　鄒鵬巴士

今日作友賽兩場
傑志會足球隊 三時對工程黎兆榮助陣 五時另組一隊賽聖約瑟
小秀

傑志體育會足球隊・本屆加入聯賽乙組・演出頗有可觀・該隊爲練習起見・定今日下午三時・戰乙組勁旅工程隊於跑馬地陸軍球場・工程隊爲本屆乙組最强之師・隊中如莫士・咸雲士等皆爲埠選名將・實力雄勁・且有三華將助陣・而傑志亦邀得黎兆榮助陣・傑志之能否在聯賽中抬頭・是戰可爲試金石・・・五時・傑志會再以另一隊球員與聖約瑟作友誼賽・比賽於聖約瑟球場・有郭英祺爲助・亦殊不弱・玆將兩場比賽傑志會人馬錄下・

△對工程隊　黃翔　陳加禮　梅柏全　尹卓新　游華興　霍耀華　莊銘全　梁炳坤　黎仲賢　黎兆榮　張松根　葉蘇

△對聖約瑟　鄧日銘　谷元中　陳加禮　尹祖鑾　郭英祺　陳旺　黃永全　余慶元　黃美顯　賴華帶　陳炳土

澳業餘隊 昨已班師
球場少侶

澳門東亞酒店業餘小型球隊・自去星期六深夜乘輪抵港・翌晨卽已安抵香江・一行廿衆・暫假大東酒店作行營・旋卽於下午趨赴銅鑼灣工務局球場・先後與香港小型球聯會會員隊漢英及震寰作友誼比賽・業餘隊球員因舟車勞頓・演出未及平日水準・港區兩隊以逸待勞・更佔地利・而兩場均賽成三對三和局・業餘隊之藝術之若何・槪可想見・三十（星期一）日渡海至尖沙咀牛島球場・與九龍小型足球總會會員隊榮發及南利作賽・業餘隊經充份之時間休息・對榮發時・球員俱若初生之犢・表演異常精彩・賽成結果・因兩隊勢均力敵・以一對一平手・業餘再以疲師迎戰南利・演出雖未如第一戰之敏捷・惟各將異常努力・結果南利以三對一擊退業餘・功德遂告圓滿・該隊於昨日下午・分兩批班師返澳・球員乘下午二時開澳之輪船先行・職員因有任務未妥・改乘下午五時啓程之輪船殿後・九龍小型球總會秘書梁夢常・亦偕行云・玆將業餘隊犯港戰績錄后・

和漢英　三對三
和震寰　三對三
和榮發　一對一
負於南利　一對三

南利小球隊 有征澳意
飛而生

對海南利小型球隊・乃旺角南利啡咖室東主洗耀明氏所組織・自香港兒童游樂場協會取締成人在場內賽球後・甚少與外隊切磋・玆者・洗耀明決意重整師干・更因擊敗澳門業餘隊之後・野心勃勃・遂有征澳之意・並擬聘請雷少明氏爲隨軍教練・現正向各隊員詢問屆時能否抽身出征・一俟得切實答覆・則擬乘雙十國慶日期之便・作征澳之舉云・

乒乓友誼賽
德貞負於回青

本港德貞國語研究社歌詠團近因團員對乒乓球感興趣・特加緊訓練・自去星教戰生活後・昨日又承回期青年會乒乓隊之約・作友誼賽於該會球室・青年隊先佔上風・後德貞隊努力反攻・互有緊張之演出・結果回青隊以四對三・勝德貞隊・玆將雙方成績列下・

△回青隊

羅舉新	楊永生	何應雄	馬昭慈	馬奕心	馬綺然	馬世雄	總分
二	二	二	〇	〇	二	〇	八

△德貞隊

方光宇	梁如惠	黃金成	蘇林福	蘇福榮	羅汝泉	周啓明	總分
〇	一	〇	二	三	一	二	八

尚有體育新聞轉入第六版

經濟版

昨港外匯午前穩定 午後價突改縮
美匯縮一二五賓瑞縮五元宋荷二五
申匯華商買入共計二百一十三萬元

（本報專訪）昨日據本港金融界消息・銀行市開倉・外匯七午降價・一致穩定・牌價無上落・告羅士市・英對美價爲四〇二五・美對英價爲四〇四・又據倫敦生銀市報告・近期價一式・即二三四三七五・遠期價一式・即二三三七五・玆將昨日各匯牌價・分錄於左・

國別	昨日市	較前市
英匯	一〇二・八七五〇〇	無變更
美匯	二三・八七五〇〇	無變更
	二三・一二五〇〇	縮二元
澳匯	一〇六・五〇〇〇〇	無變更
賓匯	一〇〇・七五〇〇〇	無變更
	一〇〇・二五〇〇〇	縮五元
暹匯	一四九・五〇〇〇〇	無變更
叻匯	五二・七五〇〇〇	無變更
呻匯	八二・五〇〇〇〇	無變更
荷匯	四三・五〇〇〇〇	無變更
	四三・二五〇〇〇	縮二五
宋匯	四六・五〇〇〇〇	無變更
	四六・二五〇〇〇	縮二元五
瑞匯	九九・二五〇〇〇	無變更
	九八・七五〇〇〇	縮五元
申匯	四一五・〇〇〇〇〇	無變更

又即期司令票價・一〇八七五・玆將各外匯買賣市況錄下・

英匯 銀行入通天司令單價・一〇三・五六二五・現盆沽價・一〇二・九六八七五・入價一〇三・

美匯 銀行入通天大金單價・二三・八一二五・沽價先沽・二三・六八七五・後沽二三・三一二五・尾・二三・四三七五・萬國銀行沽一萬元・價爲二三三七五・（十月）二三三一二五・（十一月）

申匯 東亞銀行入十萬

三五・每鎊仲値一拾五元四角八仙・滙豐銀行司令票價・一〇三・五六二五・渣打銀行司令票價・一〇三・三七五・銀行開倉後・西人司令市・現貨入價平一個咽・沽出平七五・美匯掛縮一二五・即二三一二五・賓匯縮五元・即一〇〇二五・荷匯縮二五・即四三二五・宋匯縮二元五・即四六二五・瑞匯縮五元・即九八七五・銀行沽荷匯・價爲四三七五・渣打銀行入吻紙五千元・價爲五四

昨股票市情微暢
成交有五家惟價格微

（本報專訪）昨日本港各公司股票市況・計成盆者・有電車公司・九龍電燈・電話公司・均益貨倉・屈臣氏等五家・市情頗暢・惟價格稍降・買盆亦鮮・料因賣盆卸價而沽・故市情得獲一時之暢・仍不能視爲好轉・此曇花一現・未足樂觀也・玆將昨日各股盆價・分錄於左・

票名	每股價目
成盆	
電車公司	一五・七五
九龍電燈	六・六〇
電話公司（舊）	二四・〇〇
均益貨倉	四・三五
屈臣氏	八・八〇
賣盆	
滙豐銀行	一三〇五・〇〇
旗昌烟梳	・一〇
省港澳輪	一〇・〇〇
青州英坭	一五・九〇
黃埔船澳（新）	一六・四〇
黃埔船澳（舊）	一六・〇〇
買盆	
香港酒店	三・五〇
置地信券	一〇〇・〇〇
廣州冰廠	・五〇
油蔴地輪	二・二五
九龍電燈（舊）	六・八〇
香港電燈（舊）	三八・五〇
香港電燈（新）	三八・二五
均益貨倉	四・三〇

※　※　※

國幣市情微降
大戶頗有沽出 人心趨向仍堅

△國幣 昨早市開盆價爲二三三三・散戶先出・步降二三二五・市面有力者吸入・上升爲二三三一二五・嗣以大戶沽出・元漸下降爲二三一八七五・散家略進・回升爲二三二二五・後稍退爲二三一六二五散市・午後開市價二三一七五・市面圖利者買入・價乃起高爲二三二二五・後以大戶仍售・價因略降爲二三二二收市・公價二三二〇・息價去四先云・

昨暹安米無進口 洋米市情仍疏穩
出口禁令未解各幫囊足不前
價格在短期內料亦無大上落

（本報專訪）昨日本港未有暹安各船進口・行上沽出暹舊栽與棧上發灰白米・以運輸未獲解禁出口・各外客囊足不前・祇港幫買入・數量有限・市情仍疏・惟價格尚穩耳・白絲靚貨市穩定・中下者則淡慢無成交・至安棧上花總與白粘・市亦疏穩・統觀洋米市況・在短期內・料亦無大上落・僅獲保持疏穩之狀而已・查暹船四艘・安船一艘・日間定可接踵抵港云・玆將昨日各行開出各米價目・分列如左：

隆興棧（沽出棧上）

米別	包數	每担成價
林興棧藍印發灰米	四〇一	一一・九七
青船棧藍印發灰米	二〇〇	一一・五二
隆成棧矢發灰米	一〇〇	一二・〇五
華興棧紅印發灰米	一〇〇	一一・五五
潮興棧藍印發灰米	二〇〇	一一・八五
藍印發灰米	二九九	一一・九七

南和行

米別	包數	每担成價
富強青印花總	一五四	八・八
華東紅升花總	四三〇	八・八
啓泰紅百喜花總	七六	八・八
合元紅八掛花總	三五〇	八・八
偉豐青印花總	一一九	八・八
茂發青鶯花總	一一五	八・八
光華紅春白粘	二五〇	一〇・一五
培興紅金錢粘	七八	九・八五

隆興棧（沽出棧上）

米別	包數	每担成價
林興棧藍印發灰米	二〇〇	一二・〇七
藍印發灰米	一〇〇	一一・九五
利興棧藍鷄發灰米	二〇〇	一二・〇〇
藍鷄有灰米	二〇〇	一一・九八
青鷄白米	二〇〇	一二・五七
潮興棧藍印有灰米	二〇〇	一二・〇二
潮豐棧藍印發灰米	二〇〇	一一・九九
隆興棧紅鶯有灰米	一六四	一二・四四
紅鶯有灰米	二〇〇	一一・五二
萬興棧紅龍發灰米	一四五	一二・四八
紅龍有發灰米	一四五	一二・五四
隆興棧藍印白絲	五五〇	一〇・二八

滬外匯市回緊
＝投機家有買入 收盤時市報靜＝

△滬市 昨日滬市外匯市況・略回緊縮・因投機家反動買入・而銀行家則有沽出・收市時報靜・英滬現貨初售價爲三扁五三一二五、嗣乃轉緊・收市價爲三扁五一五六二五・美匯先售價五元六二五・繼而市道趨好・改售價爲五元五三一二五收市云

天津通訊
津市場經濟市況
田昭

九月第三週天津之經濟概況如下・週初因節關方過・買勢抬頭・雖日本之徵收調整費・專價一齊昂騰・中日當局發出九月十八日之華北價格停止令及該價格之聲明令・當局物價統制並行本格化・騰勢雖受挫折・而行情稍定・但交易不甚活潑・

金融貿易 因貿易不振・匯兌平穩・對英爲三便士八分之三・對美爲五元十六分之一・聯銀鈔票每千元高九十先・匯市亦與相同・天津方面每千元高七十五元・稍有弛調・

商品市場 棉布實需最盛期即在目前・總行市強調・但漸次還元・甚難高漲・棉 二十支（十全）千二百二十元・細布（五福）三十八元・細布（陽光）三十七元・麵粉（有依存貨情態・行市稍有遲緩・澳洲粉（金約）十六元二角・祇因日本輸出公會之輪出手續及調整費額尙未決定・暫時尙無來貨・交易閑散・稍爲穩定・新聞用紙三十一元五角・有光紙十七元二角・模造紙一元一角五分・鋼材因環境漸次悲觀・行市軟化・圓鋼千三百元・山型鋼（中型尊邊）千二百五十元・亞鉛鐵板八元四角・

工業藥品 因季節實需漸多關係將抬高漲・爲九一八停止令壓制・「洋藍」（二〇%）二百三十五元・琉化青百六十元・曹達灰廿一元・漂粉二十五元・苛性曹達六十七元・

特產果實 行市高漲・參照輪出商談・杏仁（百斤）五十元・胡桃（連殼）四十二・三元・胡桃（去皮）百二十元左右・

金融行市

海外金銀市

種類	價
倫敦金價	八鎊八司令
倫敦銀價	近期 二三・四三七五
	遠期 二三・三七五
紐約金價	三五・〇〇
紐約銀價	三四・七五
孟買銀價	

海外互匯

種類	價
英對美	四〇二・五
美對英	四〇四・五
英滬近期	三扁五一五六二五
美滬近期	五元五三一二五

海外匯市

種類	電報價	仲港幣元單位
英匯	一〇二・八七五	一六・一三四
美匯	二三・一二五	四・三二四
法匯	無市	無市
荷匯	四三・二五	二・三一二
呻匯	八二・五	一・二一二一
呂匯	四六・二五	二・一六二
賓匯	一〇〇・二五	・九九七五
暹匯	一四九・五	一・二九五
澳匯	一〇六・五	一二・九七
叻匯	五二・七五	一八・九五七
申匯	四一・五	・二四〇九六三八

中外硬幣

種類	揸市
四四金	四三・四〇
八九大金	一三八・三〇
二一英金	三三・五五
二一呻金	三三・四〇
二一印金	三三・五五
一七法金	二六・五五
舊頭一一金	一八・五〇
一〇五英金	三三・五五
中央大元	・九六
港大元	一・二〇
邊大元	・九八
墟大元	・九六
印英大元	・九六
印龍大元	・九五
龍銀毫	・八五
新雙毫	二八〇・〇〇
舊雙毫	三三一〇・〇〇
港單毫	平換
港五仙	（千）加三元
港仙士	（千）・九九五

中外紙幣

種類	價
正鎊紙	一三・四〇
什鎊紙	一一・七五
花旗紙	四・一九
石叻紙	一八・二〇
雪梨紙	三・三二
荷蘭紙	二・〇五
山打根紙	一・七五
呂宋紙	二・〇五五
芬比紙	一・一八
暹羅紙	一・四三
西貢紙	・七六按

種類	價
法冷紙	無市
什法冷紙	無市
法冷單	無市
滙豐司令票	一五・四〇五
渣打司令票	一五・五二
萬國司令票	一五・五九
荷蘭司令票	一五・四〇
通天司令票	一五・四〇
滙豐遷單司令票	一五・三四
渣打遷單司令票	一五・四六
滙豐芬比單	一一・七八
渣打芬比單	一一・七八
滙豐花旗單	四・一六二
萬國花旗單	四・一六二
大通花旗單	四・一六二
安達花旗單	四・一六二
通天花現貨	四・一六二
大洋紙期貨	・三三二
什大洋紙	・二二二
十元毫劵	・一五二
五元毫劵	・一五二
一元毫劵	・一五二
直版毫劵	・一五八
改版毫劵	・一五二
廣西紙	按・一五五
舊中央紙	按〇・三五

金銀首飾價

種類	價
金條	一四三・〇〇
碎大金	一三八・三〇
信行	一七六・〇〇
恆盛	一七六・〇〇
誠信	一七六・〇〇
信記隆	一七六・〇〇

美荷匯縮 泗水生油市轉順

（本報專訪）本港生油市情・在密如蜂巢之人口擁擠下・其銷量當屬大有可觀・至泗水生油・其成平價須視美荷爲轉移者・日前因匯漲關係・價格高漲・近以匯價轉縮・故泗水油價又轉順・至於北頭生油市・不受美匯影響者・尙稱平穩・玆將昨開出各油花式分列於左・

裕安榮行 沽出

貨名	價
泗水油八〇〇罐	二九・二〇
又沽出泗水油五五〇罐	二九・二〇
又沽出泗水油三〇〇罐	二九・二〇

梁球記行 沽出

貨名	價
烟台生油三〇〇罐	二一・五〇
又沽出本坊生油一〇〇罐	二六・〇〇

四四金市步升
美匯倉後改縮・人心趨勢轉好・

△四四金 昨日早市開盆價爲四十三元二毫・微降爲四十三元一毫八仙・嗣以匯市報好・大戶鉅量買入・價上升爲四十三元四毫二仙・後因圖利者售出・價乃回降爲四十三元三毫八先散市・午後開市價爲四十三元三毫・散戶沽出・步降爲四十三元一毫八仙・後因某大戶多額吸進・突昂升爲四十三元三毫四仙收市・公價四十三元・息價加二毫云・

滬米石什糧市況
上海通訊

國米 昨日國米來源因天時晴正・轉輸自由・車來貨又激增至一千餘包・火車及輪船亦裝抵近千包左右・惟其中新貨居多・陳貨絕少・因此市情形成堅疲互殊之局・查新粳米到多銷平而趨疲・早薄稻則以貨稀見俏元許・統市成交七百餘包・北幫白粳價爲七十九元至七十八元七角・青浦薄稻八十二元・商港早稻七十九元至七十八元

洋米 日昨洋米趨勢漸呈軟化・蓄以越局風雲又見消散・國戶已少藉口工具・發因實需猶淡・人心頓形不振・市乃逐步轉向下游・結果比前一致回低元許・統市售開五千包左右・西貢一號米價爲六十九元半至八元八角・又三號米六十五元至四元・暹邏二號米六十四元二角至三元・火絞米六十八元半至六元八角・小絞米六十三元五角至二角・西貢碎米五十四元半・

粵舊歷中秋節後 鴨鷄毛大量收買
大鴨毛每担收至一百卅元

（廣州通訊）每屆秋節・家家戶戶・例多殺鷄殺鴨・舉行節祀・因而所剩鷄鴨毛・比平時特多・一般收買販・連日出赴市面・大量收買鷄鴨毛・沿街高叫不已・查鴨毛鷄毛・可作幼細毛織品・運往外埠推銷・現因貨價略低・計上等長鴨鷄毛・每百斤現收至軍票一百卅元・均由各辦洋莊毛廠買入蹇存・待善價而沽・至鷄毛每担沽軍票廿三元・專作做毛掃等類及田料之用・故價格略遜・如外埠交通航行無阻・則銷路更旺價格更高云

專載
滬紗市回顧 及最近之剖析（二）

就最近半月來・（九月九日至九月二十一日）的紗市狀況剖析・除了星期日・秋節及九一八紀念休市外・祇有九天的實際交易・而其市況過程・初則疲滯乏神・奄無生氣・實銷零星・而投機商以外匯回長・心思轉淡・加之越南局勢日亟・一般手中有執貨者・頗多脫售・雖多頭方面看好・然終因現銷不暢・因之多有遠期紗拋空・如是而至十四日止・市大勢・在平凡狀態中徘徊著・續後經四天休市之後・十九日開市・香港幫以數日無交易・頗有踴躍之採辦・人心遂好・而投機者亦乘機活動・買風一時頗熾・但是終因實銷未起・難以扶植紗市之向榮局面・故除一部份之投機者得以乘機出籠外・予紗市並無顯著之進展・在這兩週來現紗的成交統計・共爲二萬七千一百六十包・若以各日成交比較・則以十九日的四千四百六十五包爲首推・道因爲經秋節等三天停市之後・人心奮發有以致之・次爲十一日三千一百五十包・十二日二千九百五十七包・十三日二千九百四十三包・十日二千九百二十包・二十日三千一百四十五包・廿一日二千七百七十包・九日二千六百五十五包・殿末則爲十四日二千一百五十五包・乃係假期四天前的末一日・實戶未敢担負四天風險・而無力者尤多觀望不前所致呢・若就成交的現紗幫別來分析・計同行一萬九千零九十包・香港七千七百七十包・溫州九十包・廈門甯波均各五十五包・江西五十包・內地四十包・福州最少僅祇五包・當然在現時上海對內地航運若斷若續・頗於式微的時候・內地縱有進辦的胃口・並奈航運困難何・所以內地各埠的現紗採辦・自六月中旬擴大封鎖後・即予紗市出路的遭受狹隘・存紗的日見擁厚・便可反映出上海與內地各處的貿易關係・是如何的密切・

說到週來的紗價因外匯的放長・兼之存紗充斥・雖多頭看好・無奈環境不允許・故節節下鬆・二十支雙馬紗・由九日開盤一千零六十五元・鬆至節前的十四日最低價九百七十五元・節後則以人心稍好至廿一日正・最高曾現一千零十九元・最低至九百九十六元・綜觀兩週來的紗價・其迂迴曲折・純以投機者的活動・一市平凡・上下之範圍・愈形狹隘・高低價僅在十元左右・實因現銷不暢・環境欠佳・加之存貨逐步增加・故多方心思難濃・然籌碼足數分配・亦無可如何・惟有一部份因外匯仍看縮回・仍在買進方面著想・不[illegible]就本身而論・上升能力・殊[illegible]薄弱也・（十四日）[illegible]・現階段下・[illegible]理由・回漲是[illegible]可能・因爲[illegible]需要有實際的銷路・始可促進 市的向榮・否則・是不能的・三月餘來的 市如何・便是事實上告訴我們的了・我的結論是這樣・價在狹隘範圍中波動固有・鉅大上落不會的・（完）

法日協定後 各市場反轉平靜
貨運無慮中斷投機圖窮匕見
惟渝方物資愈窮影響則重大

（中華社滬訊）法屬越南問題・法日雙方成立協定・日軍進駐越北後・上海各方情形・尚稱平靜・各業市場亦無多大變化・中華社記者昨晤金融界某鉅子・據談・此次法日之解決越南問題・上海方面未有何種變動者・蓋因越南戰爭不致發生・將來越南海防與上海航線之交通・或可照常恢復・貨運無虞中斷・如西貢安南等處之米煤・均可源源運滬・上海工商物品運銷南洋各地・交通可無阻滯・是以金融工商各界・認爲對外貿易尙有一線之路・人心因之稍安・惟上海物資運輸西南各省・則更感困難・此後由滇越路往西南之物資・無論軍用品非軍用品・均將完全中斷・故此次越南問題決解・上海影響甚微・西南各省影響甚重大云・

小麥 昨日小麥市況纖趨冷落・蓋廠方進胃本懈・兼聞有鉅額洋粉購訂消息・所以態度益趨觀望・結果撐持鮮有成交・市情大致呈平靜之勢・

食油 日昨食油本街及內地走銷略動・豆油市呈堅俏・兼受投機家之操縱・行情猛升一元至元半・生油現貨亦昂半元左右・期貨因客幫拋貨不絕・價尙平定・統市售開本廠豆油五百担・日廠豆油四十桶・烟餅豆油五十件・膠州豆油一百五十件・又生油二百件・又期貨一千一百五十件・靑島生油一百餘桶・又期貨一百桶・

黃豆 昨日黃豆交易稀少・僅本街客幫零星戶問津・市情徘徊而之斬稍有點綴・統市成交常州牛皮黃一百餘包・蘇園黃豆二百餘包・崇明沙黃五十包・靈豆到市青靈二百包・行情無榮辱・鎮均柴・交易清閑・紙微開平・湖青靈一百四十包・毛宋

麵粉 昨日粉市奐趨平和・日緣國外洋粉定價已能通划・粉洋行方面・有大量澳粉拋售・開總數達四十萬包之鉅・係糧業行號所訂備・價爲十六元五角至十六元八角・因此市上鳳凰牌回籠粉已回低至十七元・老車牌亦至十八元一二角・

米市 突起波動

米行茶會市場・各檔米價買賣・邇日情形頗爲穩靜・市價一致看跌・昨鬆開機棧・一時人心復告堅挺・投機米蠢猛抬市價・不鐵餘力・市況混亂・異常・投機者藉口越局緊張・日軍已登陸・洋米來源・勢將中斷・愛大戶緊藉現貨・客號添加・權增・以致市場現貨缺乏・市價一致喊倍・結果無米・新粳・洋尖・厚粳・一致較

麵粉 取締居奇

工部局昨發表謂・有少數零售麵粉商號・深恐麵盤再漲・紛紛將所領麵粉・圖積居奇・不肯說售・以致粉市失常・售價[illegible]・似此情形・妨害平民生計・實非淺鮮・今後倘有罔顧大體・囤積居奇情事・一俟查有實據・屆當依法嚴懲・以安市況・而維民食云

滬奸商藉口日進軍越南 米市又入混亂狀態
國洋米一致喊高一二元

（上海通訊）記者昨向關係方面探悉・兩租界當局對於投機米商・正予嚴密注意・並在設法將予取締・以操縱國積居奇之米商・而期穩定界內整個米市・解平民倒懸之厄・諸上市加起二元・洋米略盆・亦漲起五角至七八角不等・又據米業界消息：嗣後西貢洋米雖不能大量裝運來滬・惟仍可由他埠轉運・況屆時暹羅洋米決無中斷之虞・國米來源亦較諸日前增加・以

海外經濟行市訊

英國外匯行市（十月一日倫敦電）

國別	（廿八日）	（三十日）
瑞典	一六・九五	一六・九五
瑞士	一七・五	一七・六五
西班牙	三七又四分一	三七又四分一
意大利	無盤	無盤
美國	四・〇三五	四・〇三五
法國	無盤	無盤
日本	一四又八分五	一四又八分五

美國外匯行市（十月一日紐約電）

國別	（廿八日）	（三十日）
荷蘭	無盤	無盤
暹羅	三七・四一	三七・四一
瑞士	二二・九二	二三・九六
比利時	無盤	無盤
印度	三〇・三二	三〇・三二
香港	二三・三三	二三・九八
爪哇	五三・二九	五三・二九
英國	四・〇四	四・五〇
西班牙	九・三五	九・三五
墨西哥	二〇・五〇	二〇・五〇
意大利	五・〇五	五・〇五
加拿大	八七・又十六分十三	八六・又四分一
法國	無盤	無盤
中國	五・五一	五・七六
偽興	二三・八五	二三・八三
日本	二三・四六	二三・四六

九龍倉海面 一躉船爆炸
損失數萬元幸無傷斃人命情事 前晚已曾一度起火幸迅速撲滅

昨晨十時許，油蔴地佐敦道偉晴街新九龍貨倉對開海面，一躉船突然發生爆炸之聲，隨即發生大火，火勢甚烈，未幾，全船貨物悉燬于火，損失甚鉅，幸無傷斃人命事件發生，玆將調查所得錄下。

爆炸之聲 響澈遐邇

查肇事地點在油蔴地佐敦道偉晴街後便之九龍貨倉碼頭，該碼頭對開附近，泊有躉船多艘，其中一艘，載重百噸，船內滿載製造火柴原料，及鹼水化學品物，昨晨十時零十四分鐘，不知如何，突然發出巨響，聲澈遐邇，隨見冒出濃烟，火星四濺，未幾全船著火，一時火勢冲天，上下通紅，九龍倉當事人發覺後，即向九龍滅火局告急，滅火局據報，即派出機車多輛前往撲救，一號救火輪亦開到協助灌救，而救傷車亦有多輛馳至。

船內貨物 均易惹火

滅火車及救火輪抵埗後，即將帆布喉架妥，一共開喉四條，猛向躉船灌射，時躉船愈燒愈烈，蓋因當時秋風大作，火乘風勢，風助火威，更兼該船所載均屬惹火之物，如鹼水火柴原料等等，一經著火，即不可收拾，救火員一面撲救火爐，一面將泊於該躉船附近之各躉船拖開，免被波及，救至十時廿分鐘，始將火完全撲熄，惟全船及貨物，則被燬于火，蕩然無存矣。

爆炸原因 氣壓所致

聞被焚躉船號數爲一一五號，東主莊神櫃，該船係于去月卅日下午三時起，開始由尖沙咀舊九龍貨倉駁運製造火柴原料至新貨倉四十四號，共載有是項藥料六百七十一桶，此次突然爆炸原因，相信係由于氣壓所致，至于損失確數，一時未能查出，所幸時在日間，在場人士均奔避迅速，故幸無傷斃人命事件發生云。

損失估計 值數萬元

又據記者向九龍貨倉探悉，該碼頭對開共有此類躉船七八艘之多，均保前日下午三時起由舊尖沙咀九龍貨倉駁運往佐敦道新九龍貨倉者，計該帮躉船共貯有火柴原料約達五千罐之多，卅日下午由四時起至深夜止，已分在各躉船起卸五百卅七罐，昨日爆炸之一艘，共貯有六百七十一罐，在未爆炸之前，已在該船起卸若干罐，則不得而知，估計該船尚有五百罐左右，爆炸後祇搶救回四十七罐，查每罐藥料約值港幣一百元，以此統計，損失當在四萬元以上云。

前晚深夜 一度起火

查昨（卅晚）深夜，該躉船曾一度起火，幸當時艇伴發覺尚早，當即合力將火撲熄，幸未成災，詎昨晨起卸船伴正在搬貨登岸之際，突然發出巨響，當時祇冒出濃烟，搬運艇伴以爲自行可以撲熄，乃糾合七人合力撲救，奈杯水車薪，無濟于事，艇伴見勢不佳，乃急搬運上岸，祇搬出四十七罐，亡何至船已起火，滅火車抵步時，船已化爲灰燼，幸而艇伴走避迅速，得免於難云。

運輸汽車零件 出口被罰

男子張生，因未領得商務統制專員之許可證，于九月九日由基亞汽船運載九十一包汽車零件及膠輪等出口，有違本港現行防衛緊急條例，昨晨被控於中央裁判署，余司堂，官判被告罰欵五百元。

民船十二艘 誤入禁區

前日清晨七時半，有民船十二艘，不知如何，闖入蒲頭島北部海峽水雷區內，幸未觸水雷爆炸，及爲警輪發覺，即將之制止，昨晨并將各艇艇主票控于航政署，控以駛入水雷區罪，結果每船判罰卅元，或入獄三月。

影響本港織造業
海洋交通日益梗阻 小廠不支倒閉大廠裁員減薪

歐戰發生以來，各國趕製軍需，渴求各項商品，是以本港各商廠，所接定單，有如雪片飛來，無如戰局演變無常，以致本港與歐洲間之船艘來往，日益稀疏，同時對於美洲澳洲南洋等地之交通運費兵險費等無不增加，是以本港出品之銷流，受嚴重影響，對於外國訂單，祇視同畫餅話梅，現因交通梗塞愈甚，各廠漸由矛盾環境轉入難關，遭受打擊者，以織造業爲最甚，規模較大之廠家，月中只開工三五天，有等因經費問題，已紛紛裁員減薪，至小廠家，則已大部份停工，有等且已結束所業，織造廠最通用之廿號紗，在二次歐戰爆發時，每包值港幣三百餘元，月前已跌至二百四十元，最近更跌至二百三十元左右，而市道仍甚疲滯，昨據織造行商語記者稱，最近越南發生戰事，港貨銷越已告絕跡，往時港貨之所能暢銷於南洋歐洲等地，全賴成本較輕，但數月來因上述運費及保險費等均突增加，銷路遂大受影響，各地辦莊固不敢定貨爲主因，而船隻疏稀無法運銷，亦屬要因，歷年織造業之不景氣，未有如今年之甚，往年最不景氣時代，亦有多少定單，但今年幾已絕跡，織造業前途殊難樂觀云。

兵房一印警 被刺重傷

尖沙咀威菲路兵房印警勒文星（卅歲）昨晨在尖沙咀方面被人刺至重傷，倒于一帆布床之上，不能言語，後由發覺者召請十字車到場，將之舁入九龍醫院施救，傷勢甚重，有性命之虞，傷者遇害原因莫悉，警方在查究中云。

昨晨除下 一號風球

本港天文台前晚懸出一號風球，經於昨晨十時半除下，據天文台消息，此次颶風發生於菲律濱羣島之東，向西北吹，頃已吹至東經綫一百二十度，北緯綫二十二度，繼續向西北方吹去，已無襲港之虞矣，風球卸下後，港內海面大小船艘，已紛紛駛出避風塘。

強盜械刼一農居
賊人中有以布蠓面僞爲認識 搜刼金銀首飾約值二百餘元
新界均頭沙埔村

昨晨零時新界均頭沙埔村，又發生刼案一宗，查被刼者名徐明（六十八歲），乃居于沙埔村未編門牌屋宇，徐務農業，頗有積蓄，致啓匪徒覬覦，昨晨零時許，徐已入睡，突有十餘強盜，撬門闖進，其中有賊以布蠓面者，似爲認識引賊行刼者，賊徒均持有犀利器械，聲勢甚兇，賊入屋後，即將徐翁推醒，然後驅諸一隅禁之，乃事傾箱倒篋，恣意搜刼，歷時半小時，結果刼去港幣百餘元，中央紙數十元，另金銀首飾一宗，統計共損失約二百餘元，賊得手後，即從容遁去，事後徐赴均頭警署報案，請求存案查緝云。

被告兩人均判罰
每人賠回原告湯藥三十元否則入獄
車打道停車場打架案

男子梁官賢，梁官友兩人，日前被汽車司機黎國強延請吳思豪律師將之票控於案，謂其本年八月二十九日在車打道將其毆打，使其身體受傷，被告延羅文惠律師代表辯護，本案昨日下午由中央巡理府余司提堂審訊，查此案經過，據原告方面律師申述，謂本年八月廿九日上午十時，當原告之車停於車打道停車場時，雇兩苦力洗車，首被告前來，竟下逐客之令，將苦力携來之水傾瀉道旁，次被告聆聲奔至，以原告如此可惡，乃揮拳擊傷其目云，後據首被告稱，車向例該場不准外人在該處洗車，八月廿九日上午十時許，原告雇一苦力竟在該場洗車，余乃命其離開，時原告方坐於附近騎樓底下，見余驅逐洗車苦力，遂以污言穢語將余辱罵，（余弟次被告）聆耗奔至，詢問何事，原告當時以余弟橫加干涉，以掌當胸將其一推，余弟當堂恨壙胸，擬將其毆打，當張手作勢之時，余將其攔阻，不料原告再將余弟一推，彼倆遂發生打架，毆作一團云，繼傳次被告梁官友及各證人供述畢，官判被告每人賠回原告湯藥費三十元，或入獄三星期。

前日病逝 黃弢甫君

循環日報編輯黃弢甫君，中山人，服務本港新聞界垂十餘年，待人接物，和藹可親，嗣以積勞致疾，時發時愈，旬來病轉沉劇，屢醫罔效，於前日上午九時逝世，得年三十三歲，黃君年來因時需醫藥，所耗不貲，身後景況淒凉，與黃君有親友關係者，莫不惋惜云。

△華人墳場暨頓問題商會亦討論▽
郭泉擬謁四代表 採詢移民例意見

昨日下午三時，華商總會舉行值理月會，到有正副主席郭泉，吳澤華，暨幹事值理及值理數十人，正主席郭泉會新同人之後，于通過進起立報告出席東華醫院討論當局提獻之整理華人墳場計劃經過，并由司理曹學愚將當局所擬之辦法宣讀，各值理對于此案咸認爲此舉關係全港華人甚大，而此辦法又復窒碍難行，決定將此意見交付副主席，于下次東華醫院再召集會議時，即提出討論，自當局擬設立移民局，限制華人出入，倘此舉一旦執行，對于本港商務，當有重大影響，因此昨日會議時，某值理將此意道達，各值理咸以爲然，當即決定請主席以私人資格，進謁四華人代表探詢意見，以便此案於立法局會議時，提出討論云。

曼谷空郵 照常收遞

本港與曼谷之空郵航線，自日前因越南戰事影響停頓後，關於英倫，澳洲至曼谷之航綫，是否仍繼續通行，郵政局昨仍未接得確實消息，但本港郵政局現仍接收航空郵件，此項郵件先由輪船載往星洲，接駁該處西邊界及東邊界之空航轉達目的地，此種僅係暫行辦法，本港當局待接得曼谷方面通告後，始再商決運辦法，或交由中國航機代運至緬甸，再由緬甸轉運赴英云。

三賊匪拒捕 一賊受槍傷
太子道九十一號樓下被竊 鄰人告警一匪徒中彈就擒

昨晨五時許，九龍太子道九十一號樓下，被三賊潛進意圖行竊，九龍警署接到消息，即派差前往緝捕，詎賊竟敢拒捕，致被槍傷，事緣昨晨五時十分左右，太子道九十一號樓下有三賊越牆躍進，詎適爲三樓居人所悉，遂不動聲色，電知九龍警署，當值探目接報，當即派探多名，按址前往搜捕，當探等抵步時，該三賊人已行竊得手，探等從遠處即瞥見有兩賊手持衣物一大包，及大褸一疋先行，最後之一賊亦持有物件一包，探等即急足奔前，喝其止步，詎該賊匪佯若不聞，逃走如故，正在越牆之際，探等從其後欲抓之下，詎匪不爲所屈，竟以後足向探撐拒，該探猝不及防，遂倒于地，乃急拔鎗喝止之，謂如不受捕，當開鎗矣，賊仍不恤，遂開槍向其足部轟去，賊匪至是始頹然而倒，當即人贓并獲，以賊已受傷，乃電九龍醫院派出十字車將之載返醫院醫治，據該賊匪在醫院供稱姓劉名林，年三十二歲，現警方一俟該劉林傷愈即控以行竊拒捕罪名，并電各警署緝捕在逃之兩賊歸案究辦云。

破船兩艘 飄流港外

斯丹倫船主昨向本港航政署報告云，彼在來港途中發現華人破舊兩艘，浮沉海面，一在東經廿一度四十六分，北緯綫一一三度三十分，一在東經綫廿一度五十九分，北緯綫一一三度五十七分間，對於來往船隻，極爲危險云，當局據報後，特通告一般船隻知照。

美女號快車 恢復行駛

據九廣路局昨佈告，由本月二日起，恢復「美女」車班，往來時間班次如下，（一）逢星期日及公衆假期由九龍開出，上午八時二十七分及上午九時一刻，（二）逢星期三及星期六日由九龍開出，下午一時零八分，（三）逢星期日由羅湖開出，下午四時四十分。

印警兵房炮手 被人謀殺

油蔴地印警兵房五〇八七號砲手鴨都拉（廿歲），昨晨突然失蹤，該兵房乃派出大隊兵士四出尋覓，昨日午巡至九龍塘朱古仔村，發覺鴨都拉屍首，被人謀害棄於一溪澗間，死者頸部有麻繩一條，手足亦被反綁，死者之頭巾及短褲，棄於屍旁，顯示死者生前被人謀害，至於死者被害原因，據警方消息，謂死者於本年八月廿五日曾糾黨與人發生大打鬥，相信死者此次被害，係由於尋仇所致，死者屍首於昨日下午，始由黑箱車將之舁入九龍殮房剖驗，刻下警方嚴密查緝兇手歸案究辦云。

童匪在街市 四出行搶

邇來各區童匪，非常猖獗，昨有婦人某氏持銀三元入石塘嘴街市購物，又有（牛黃仔）多人，將婦包圍，其中一人力拍婦手，銀毫紛紛墮地，恍如大撒金錢，在旁之童匪，爭相拾取，婦大聲呼喊，段警聆聲馳至，將童匪兩人拘獲，但婦已被搶去七毫，同日有少女一人，持七毫赴市購物，當行至大道西，突被童匪包圍將女持銀之手力拍，結果被搶去四毫，後由警察拘獲一人，已解署究辦。

高月妹自殺 被警拘控

女子高月妹，（廿一歲）前因環境不遂，竟圖自殺，于九月廿二日，在德付道中某旅店作非法自殺罪，企圖自殺，幸被發覺救回醫愈後，昨晨乃被解控於中央裁判署，廖司堂由列等英探目拜倫主控，提堂後，法官徇原告所請，命押候十月八日審訊，又查交洲街某號二樓婦人陳少鳳卅七歲，不知因何感觸，忽于前晚服鴉片自盡，後爲家人發覺，送入醫院救治，但以受毒過深，無法挽救，延至夜深十一時五分，即行殞命。

英婦孺疏散經費 英政府在研究中
外間所傳種種辦法均非事實

港府發言人昨對記者談稱，外間所傳疏散婦孺經費之負担問題，及離港婦孺之維持費問題，多不盡不實，關于疏散政策之經費方面，應如何解決，確爲當前一大問題，現由港府與英廷雙方交換意見，一切正在接洽中，全部經費應如何劃分負担，迄今尚未決定，外傳當局擬向一般英人討回其家眷疏散費及對現已疏散離港者，每月發給維持費一百三十元，均屬絕無根據，不可置信，誠然疏散羣之維持費，事屬重要，亟待解決妥善，然後疏散政策方告成功，一般有關計劃，當局刻正加以考慮，至于欵額多少，本人未聞有何規定，曾有人提議由港府每月指定一個家用欵額，托澳洲政府支付留澳英婦，再由港府向一般駐港英籍家長照數討還，此事正與英廷討論中，尚未有結果云。

廣播秩序

十二時半，京曲唱片，「李屏山」「滑油山」「烏龍院」「馬連良」，「傘高登戰宛城」楊小樓，「寄李七」金少山，陳嘉麟，「秋雨滴梧桐」「琴三弄」，報告，粵曲唱片「瀟湘琴怨」呂文成，「一代藝人」「月兒孟霞」，「歌台艷史之罐花粧」鄭業，「關影憐合唱」，「蝴蝶夫人」「望夫歸」李麗蓮，「法海慈航」白玉堂，瓊仙，麗霞，「時代曲唱片」「艷陽天」陸「飛花歌」「牧羊歌」，「袁叢美，陳娟娟等，「蹻台牧女」「醉西施」晉樂合奏，二時三十分完，六時，用粵語國語及潮語演講「戰時的英國婦女」，英國情報部遠東局來稿，七時，報時，天氣及粵語報告新聞，七時十五分潮福語報告新聞，七時四十分國語報告新聞，八時，續講「三國誌」，八時四十五分，潮福曲唱片，「梁天來」「童女含冤」林芝芳，「張紅梅」通圓蘭芳，九時零五分徐宗科先生教授國語，九時卅五分跳舞音樂唱片，十時，何耀華唱「杜十娘錯認有情郎」，十一時完。

天氣預測

昨日下午五時廿五分天文台報告如下，反旋風繼續東移，日本海氣壓甚高，颶風由台灣海峽掠入厦門東南，有消散之勢，另一太平洋颶風或在雅浦島之北約三百里掠過，現向東北偏北移，預測今日吹西北風，清爽而緩，先晴後陰，昨日平均溫度最高八十八，最低七十四，今早日出六時十五分，今晚日落六時十分。

何惠瓊再創紀錄
華人週年水運會第二夕

昨晚七時半，華人游泳會週年水運會，仍假該會泳場舉行第二夕競賽，男子一百咪自由式，陳雷璧勇往以赴，以一分十一秒居首席，女子一百咪自由式，何惠瓊始終過力前進，梁愛梅雖竭力追隨，終無濟事，何惠瓊再以一分卅五秒創該會新紀錄，小童五十咪自由式，何廷恩捷足先得，劉文樞亦再接再勵，列居第二席，其餘各項成績甚佳，茲分列如下：

一·男子一百咪自由式（一）陳雷璧·一分十一秒·（二）黃日雄·一分十一秒四·（三）余東倫·一分十五秒·

二·女子一百咪自由式（一）何惠瓊·一分廿五秒（創會新紀錄）·（二）梁愛梅·一分五十秒·（三）陳采菊·二分三十八秒·

三·男童五十咪自由式（一）何廷恩·四十九秒·（二）劉文樞·五十二秒·（三）方楨榮·五十五秒·

四·男子一百咪仰泳（一）陳雷璧·一分二十四秒·（二）黃日雄·一分二十七秒三·（三）陳錦章·一分二十八秒六·

五·女子一百咪仰泳（一）何惠瓊·一分四十四秒·

六·女子四百咪自由式（一）何惠瓊·七分廿八秒·（二）張佩珍·八分十七秒二·

又今日下午三時舉行第三次賽會·（一）男子一英里舢舨單人賽·（二）女子半英里舢舨單人賽·

接體育版

青支會 會友籃球
今日冠軍決賽

青支會會友籃球賽·今日下午五時·爲冠軍決戰·由紅隊對黃隊·雙方均屬一時之彥·當可惡戰·又仿林校友之籃球隊·頃應平正會計學校之約·定今日下午四時半·作友誼戰于卜公場云·

籃球友賽
飛星約賽商賢

飛星籃球隊·自組織以來·成績顯著·近爲練習球藝起見·定于今日下午三時·約戰育賢隊於該校球場·飛星隊擁有後起之秀如梁錦松·汪顯邦等·加以青年甲陸德彰之弟陳德南·此君之陶射·有乃兄風·勇敢善戰·爲育賢隊之患也·育賢亦多爲英皇書院校友·屆時當有一番劇戰也·飛星球員列下·隊長梁錦松·隊員陸德南·汪顯邦·吳貴與·余德彰·梁拔凱·馮鴻希·何松基·梁振英·

學界籃球賽 約本月中旬開始舉行

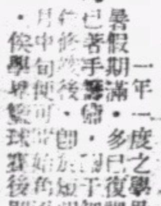

一年一度之學界籃球賽·聯會以各校暑假期滿·多已復課·自應繼續舉辦·刻已著手籌備·關于細則·仍在起草中·一俟修改後·即行公佈·并開始報名·約於本月中旬便可開始·至於女子籃球賽·俟學界籃球賽後·即著手籌備云·

銀牌籃球
東方昨日克仿林

銀牌籃球賽昨日甲組準決賽東方對仿林校友·結果東方技術優美·以卅五對廿九擊敗仿林·奪獲決賽權·將于本月三日與同義決賽冠軍·

小型球友賽

香港區

△漢英會 小童隊·昨與利羣隊作友誼賽于修頓園·漢英上半場由伍振興勇射一球·以一比〇勝·下半場利羣隊見負一關·添補生力軍爲助·陣容一變·連下二城·結果漢英會以一比二見負·陣容列下·

△漢英會 伍振興 李育德 羅德來 謝海文 梁志柔 尹同順 梁志文

九龍區

△漢英 小童隊·今天渡海戰九龍勁旅華僑小童隊·於何文田球場·查華僑小童隊集合旺角小童好手組成·得足球宿將吳球藝蜚聲香江德榮君指導·漢英隊屆時決調精銳應戰·陣容列下·

△漢英 鄭松枝 梁志武 伍振興 陳有文 陳金瑞 夏國雄 羅德福 關文興

△華僑會 邵錦永 洗耀光 梁榮光 陳錦瑞 鄧仁發 梁子平 姚啟超 鄭木勝

△大中華小童小型球隊·定今日下午三時·渡海至何文田麥花臣球場·與華僑隊作友誼比賽·查大中華隊長李炳祺·球員鄧志岡與棠錦超·因學業關係·屆時或不克出場助陣·以卓德雲·馮文波·劉志炳入替·實力未受影響·華僑亦卽博愛之變相·實力異常雄厚·屆時必有一番劇戰·雙方陣容列下·

△大中華 莫魯鴻 卓德雲 黃林勝 黎文海 麥林華 黃啟智 鄭志岡 馮文波

△華僑隊 邵錦承 洗耀光 梁榮光 陳錦瑞 郭佩祺

△九龍城國民英文中學小童小型球隊·昨日下午五時半與明新學校足球隊作友誼賽於九龍城球場·國民由中鋒阮競一腳奠勝局·以一對零勝·陣容列下·

△國民隊 林瑞德 宋偉强 譚洪光 賴汝强

△志强小童小型球隊·定今日下午五時半·與伏波隊作友誼賽於九龍城球場·雙方勢均力敵·戰來必見精彩·

薛耀興 阮競 李善葵

代郵

大中華各球員，今日下午一時·齊集本公司內·由何少泉領隊渡海與華僑隊作友誼賽勿誤·大中華啓

九龍小型球總會委員當少明先生台鑒，今日下午三時正·乃敝隊渡海與華僑小童隊作友誼賽之期、兩方均仰先生經驗豐富·故敢請先生出作義務球證·敝隊仝人不勝感謝·大中華馮紹發上

假冒必究
磨士醫生印度草根丸緊要啟事

敬啟者：敝公司磨士醫生印度草根丸，功效靈驗，有口皆碑，馳譽五洲，於今百載，近有無恥之徒，不顧貽害人羣，膽敢仿效標莊，僞造假丸，貪圖射利，現已嚴行偵查，務獲究辦，須知敝公司經向各國政府註冊，無論何人，不得假冒影射，切勿妄存貪念，自蹈法網，特此聲明，以便週知。

根治失眠

上海種德堂創製九轉靈仁丹，根治新久失眠，每服必愈，愈後精神加倍，益智聰明，血氣日旺，平日門診，每包例收洋二元，今因年老退隱專門賣藥，一盒四包，滬沽大洋四元，港澳暫收港幣六毫，丹成不易，祗派幾家代售，香港先施公司對面，新世界藥行，九龍新世界藥行，保健藥行，澳門捷聲藥行。

柯頓
Dr. Otton's Sedatal
神經病藥水

柯頓大醫生

精神疲勞，煙酒過度所發生之癲狂神經腦病，向未有專藥療治，以致患斯疾者，經年累月費盡金錢，竟未得一效，良可慨也。

柯頓大醫生費盡廿餘年之苦心，發明此藥水，經屢次在美國瘋狂大醫院施症實驗，功效準確，治愈多人，舉凡神經錯亂，癲狂神恍，迷語無倫，心虛幻想，驚慌疑神疑鬼，無故哭笑，喃喃自語，夜睡不寧，時發時愈，屢醫不效，以及憂思過度，頭暈目眩，腦部不安，腦力衰弱，心跳心亂，頭悶發熱，不眠等狀，服此藥水，均能藥到病除，保証斷根，永不復發。每瓶壹磅，實價五元，內有詳細仿單。

香港 大新公司 新世界 南華藥行

澳門總代理 新馬路福聲大藥房

中國總經理 上海 香港 廣州 的健藥行

南華畫刊

第壹伍伍期

英國首相
歐戰忙人丘吉爾

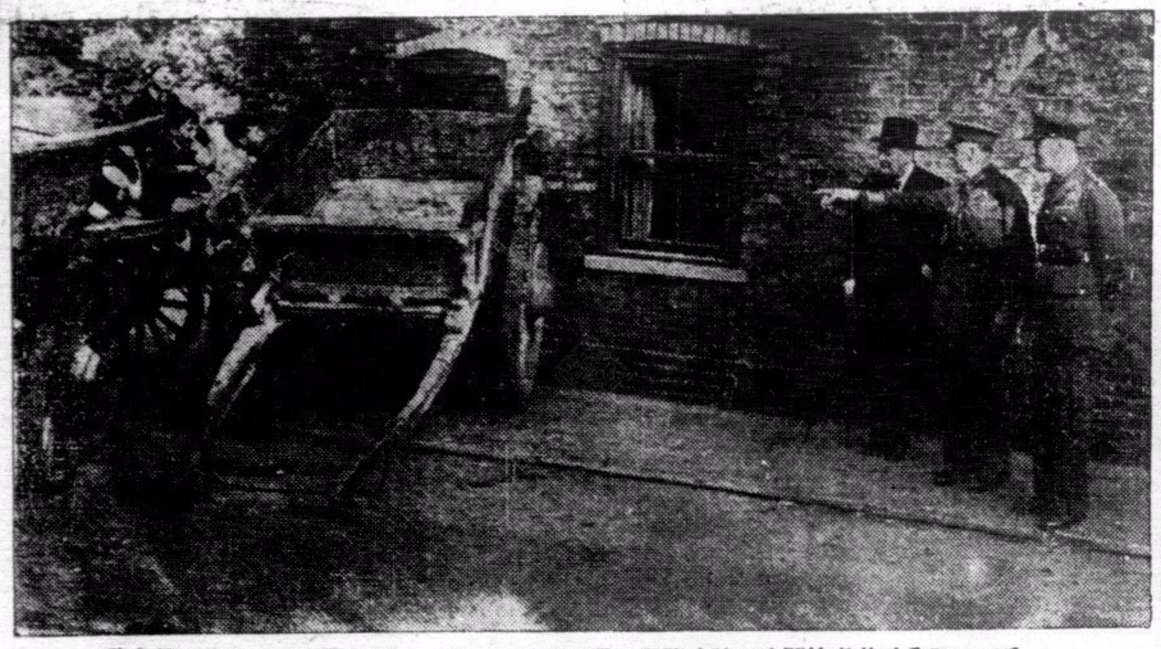

丘吉爾氏曾赴某處檢閱市民防空演習，學校學童亦多參加，圖示學童向丘氏作射擊之戲。

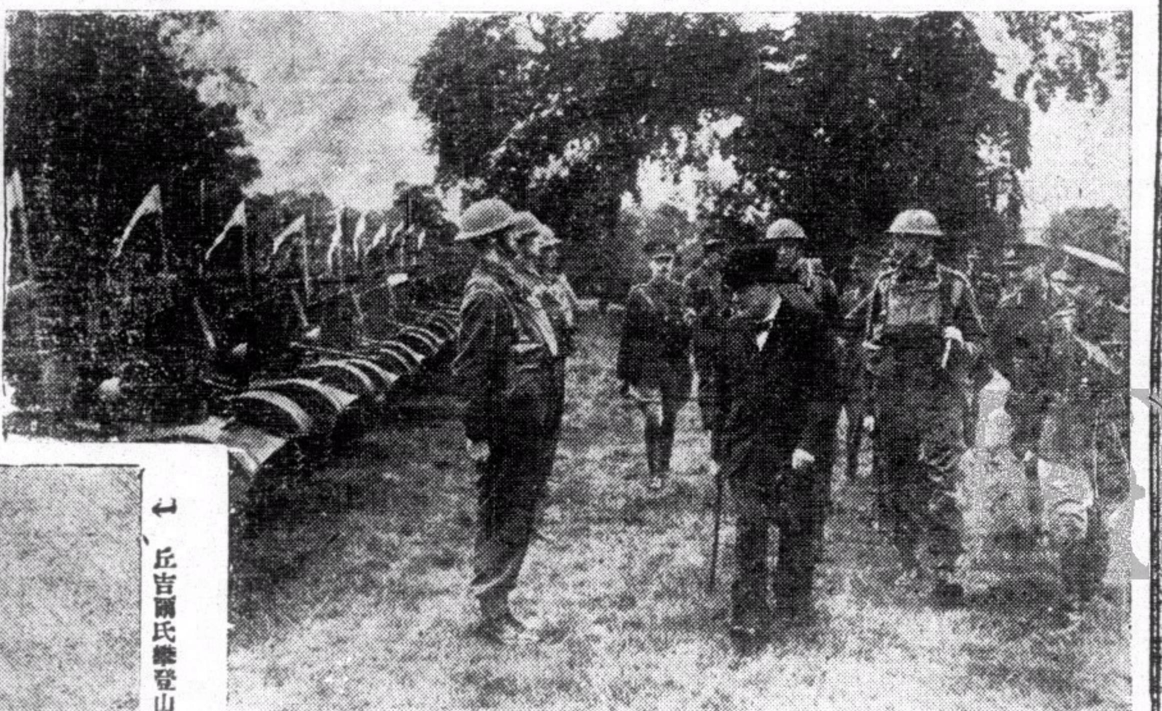

↑丘吉爾氏在某戰區檢閱出征輕便坦克隊，

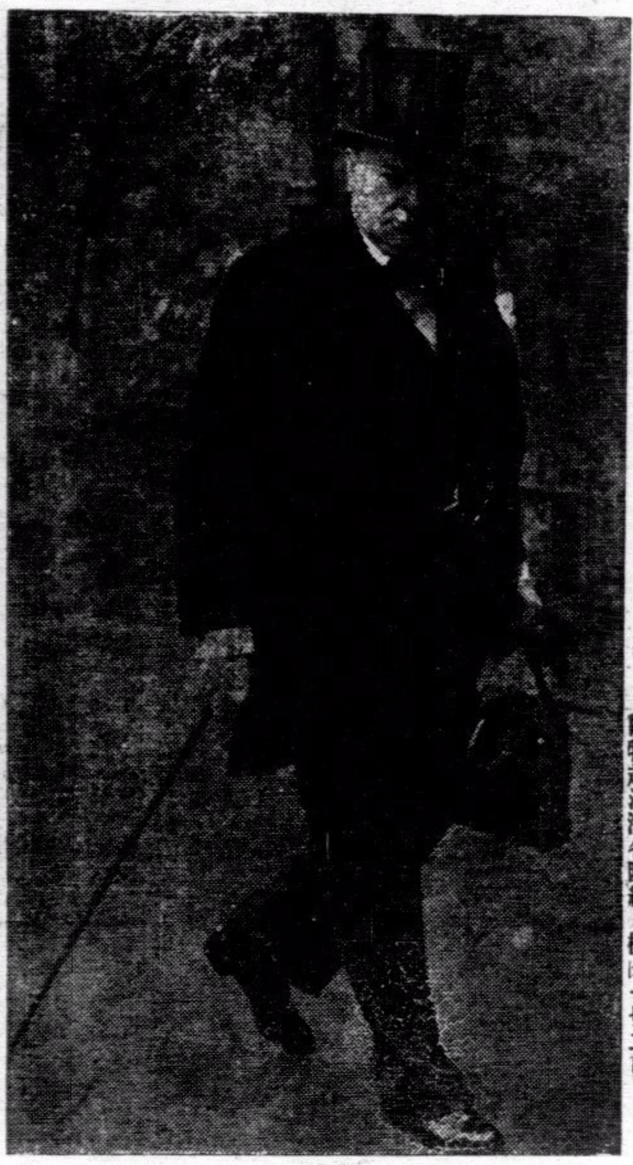

↑丘吉爾每天均依時赴唐寧街十號官邸辦公，從未間斷，并攜同防毒面具以備臨時應用，

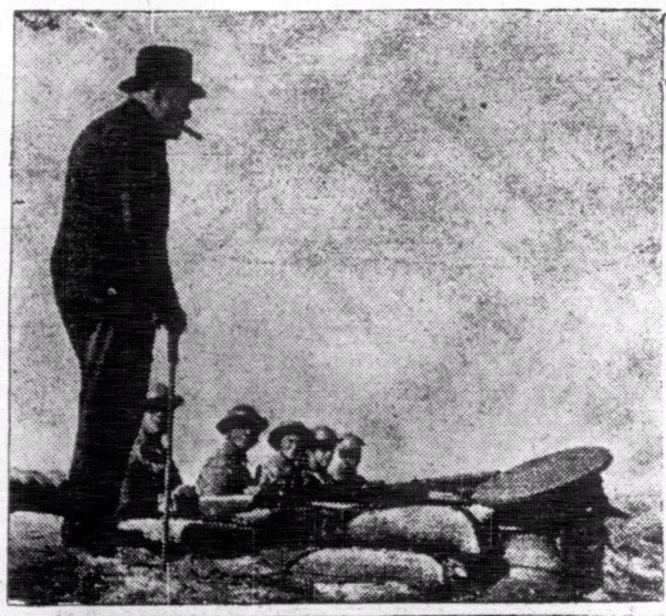

↓丘吉爾氏攀登山嶺，巡視各地工事之佈防。

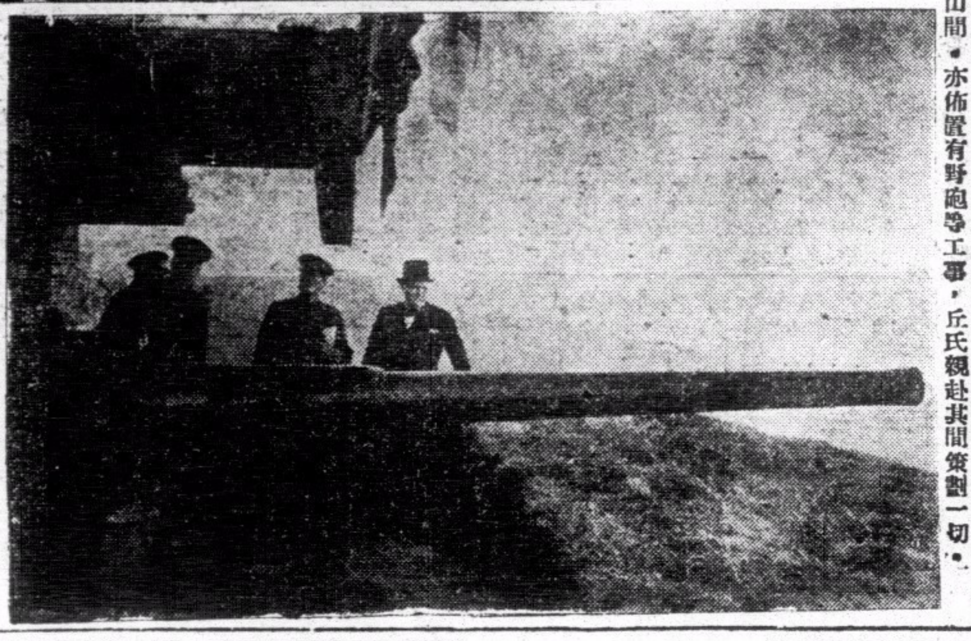

↓英國沿海防線，軍事佈置，異常鞏固，丘吉爾特赴沿海各防線，檢閱一切工事。

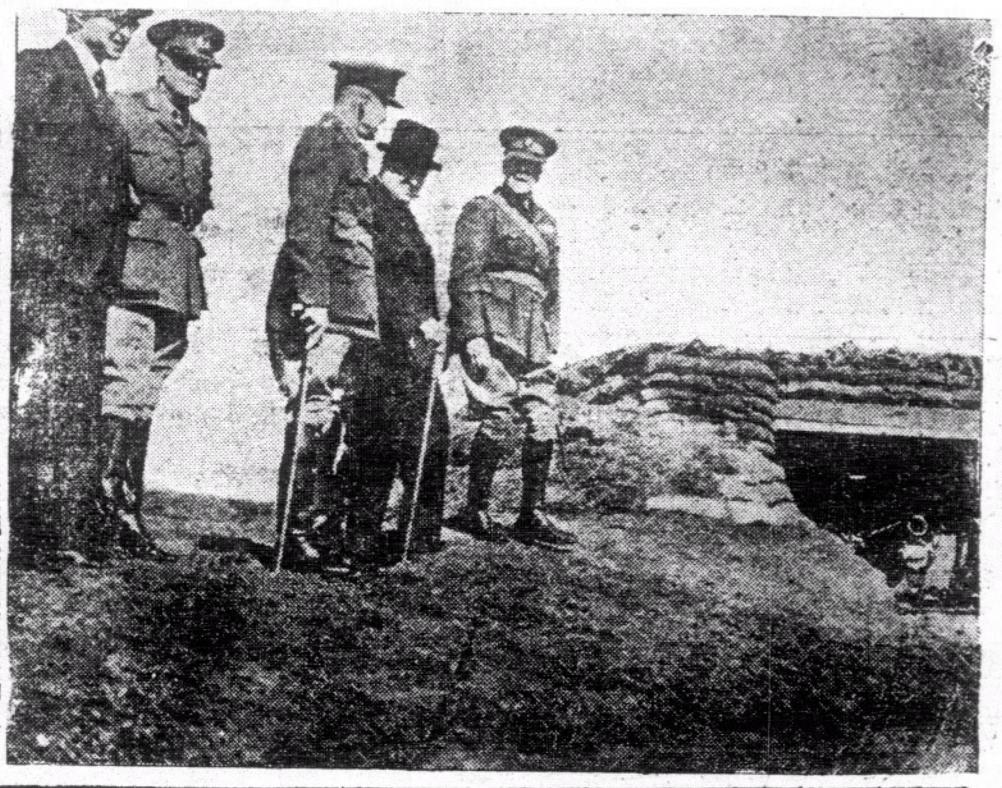

↓英國山間，亦佈置有野砲等工事，丘氏親赴其間策劃一切。

我們的話

每冊國幣五分

目錄

我們的話……六
敬告全國同胞書……七
我們的反應……一五
闢謬……二六
專電 汪精衛先生促成和平大業……三〇
電請 汪主席速組中央政府……三二

總售處 北河南路五十九號 中華日報館

汪主席和平建國言論集

欲知和平建國真義 關心國家民族興亡 請讀

每冊二角

要目

艷電……一
致中央常務委員會 國防最高會議書……五
舉一個例……七
答客問……一一
覆華僑某君書……二一
曾仲鳴先生行狀……二九
重要聲明……三五
我對於中日關係之根本觀念及前進目標……三九
敬告海外僑胞……四七
兩種心理疑懼之解釋……五三
怎樣實現和平？……五九
答問（一）……六五
答問（二）……六九
對沈次高先生殉難在滬談話……七三
致海內外諸同志東電……七五
歐戰與中國之前途……七九
在上海招待外國記者談話……八三
（一）對日本記者談話
（二）對歐美記者談話
致重慶諸同志電……九一
九月二十一日聲明……九三
在南京接見中日記者談話……九五
中國與東亞……九七
中華民國之新生命……一〇一
所望於產業界諸君……一〇五
總理誕辰紀念日演講詞……一〇九
三民主義之理論與實際……一一三
附錄
近衛聲明……一二六

總經售處 上海北河南路五十九號 中華日報館

青年良友

國內巨型畫報之雄
內容一再革新
取材益見宏博
圖照十八頁 金屬版精印 越出
文畫十八頁 彩色版精印 越精
每冊二角 港幣
國內時事‧國際風雲‧各地動態
——力盡報導之能事——
一切和平關心國事者均宜人手一冊

八月號業已出版

要目

封面……汪洋女士
憲政實施委員會成立
首都最近動態
廣州市各界遊行
中華風物無限好
東亞運動大會特寫
追悼穆時西先生
滄桑話巴黎
夏季女明星的曲線鏡頭
「觀世音」……
五台山復與大會之盛典
全幅漫圖「建國與獻國」
歐洲面面觀（防圖十幅）
二十五來歷和地理的分析
文素臣（連環漫畫）
怎樣解決民生問題
林宣傳部長對滬記者發表談話全文
上海掌故測驗
新的摺玩具法
漫畫專頁
衣錦榮歸（創作小說）
歷史上的典型女性

青年良友社印行 南華日報總發行 各大書局均有代售 各大書局每版報均有售

經濟合作問題

目錄

卷頭語
所望於產業界諸君……汪精衛
中日經濟合作應有之認識……褚民誼
論中日經濟關係之新趨向……陶希聖
中日經濟合作與中國經濟改造……中華日報社評
中日合作的基點……中華日報社評
當前中國經濟之出路……中華日報社評
經濟合作諸問題……中華日報社評
論中日經濟合作……中華日報社評

上海北河南路五九號 中華日報館

最新歐洲大戰形勢圖

國際編譯社編製

每幅每角

本圖用重磅道林紙五彩精印，有全張新聞紙大小。另有附圖八幅，如波蘭的被瓜分，西線的戰事形勢，蘇聯的向外發展，列強的軍備比較，德國勢力的膨脹，北歐，最近形勢，均有詳細圖解，繪製細緻，印刷精美，際茲歐局緊張，允宜人手一紙也。

讀者將此廣告剪下，附郵一角五分並書明詳細住址，直寄上海新生命社，當即奉贈一幅。

新生命社發行 上海郵政信箱一九二七號

歐戰與和平運動

目錄

卷頭語
歐戰與中國之前途……汪精衛
一百八十度的轉變……陶希聖
歐戰與和平運動……中華日報社評
歐戰與中日和平……中華日報社評
隔離歐戰……中華日報社評
我們對歐戰的態度……中華日報社評
國人對於歐戰的看法……中華日報社評

上海 中華日報

中央導報

（二至五期要目）

第二期要目 八月十一日出版

從西班牙經濟使節團說起
蘇聯外交政策與渝方抗戰前途
關於日英交惡
因紀念八一三而展望全面和平
一個根本信念……汪精衛
中日文化協會的使命……林柏生
日本新政治體制的確立……傅式說
英國危機之歷史的觀察……劉希平
日美基本國策之要綱……李鎬
汎美會議

第四期要目 八月廿五日出版

沈次高先生殉難週年感言
反對幣制聯合
英美的掙扎
重慶幻想著舊夢
論中日國民的相互了解……周佛海
日本往何處去……今中次麿
美國與西印度群島……蕭恩承
弍議印度在將來憲法上的地位……孔君佐
伐的報人史……劉希平
越南問題之談判……何海鳴
△印度要求獨立

第三期要目 八月十八日出版

英國撤退在華駐軍
四便士半
論建設東亞新秩序……汪精衛
美國的遠東政策……大澤章
日本今後的外交政策……長谷川了
紀念南京條約……楊之華
義法停戰協定……楊鴻烈
法國頒布新憲法……B1589

第五期要目 九月一日出版

紀念爲和平運動而死的同志
英屬索馬里蘭陷落
伊本尼士夫人來京
和平運動殉難同志追悼大會獻辭
怎樣紀念殉難的同志們……汪精衛
由抗戰建國到和平建國……陳公博
世界經濟新秩序……林柏生
托洛斯基之生平……Helfferich
（本期因和平運動殉難同志專頁佔篇幅頗多故一週漫畫圖解時論選輯等均停）

南京中山東路一百七十號
中央書報發行所
訂閱發行

南風

第六八期

清宮三海之魚在美國

中國「竭澤而魚」一語，是比喻汚吏，搜括民財，銖錙榷算而言，非眞爲官吏者，躬親竭澤以求魚也。不圖中國北督將軍，逼宮之際，既劫掠價値連城之珍寶，復盜竊歷年三海之大魚，美人購之，視同璋寶，送歸紐國，畜於白宮，及富豪沼中，考三海之魚，清帝每逢即位，必放魚於海，以觀澤及萬物，所放之魚，碩大美麗，每魚之翅，懸以金牌，將放生年號，及魚之名稱，放者姓氏，雕刻牌上，字體端楷，皆翰林院書成，魚之年代最古者，爲乾隆六十壽辰之龜，及登極時之鼈，嘉慶時之淞江鱸王，道光時之山東老黿，咸豐時之紅鯉，同治之金龜，光緒之紅鯉，慈僖臨朝，放生更多，每年壽辰，命內務府，搜羅奇魚，及水產中之珍貴，且壽命長遠者，當文武官員，武妃嬪皇子朝賀禮畢，即幸三海，放魚示樂，有民胞物與，澤及異類之心。慈僖當政日久，巡幸三海最多，而婦人之仁，更以爲生辰之日，能多放生，卽體上天好生之德，故三海魚類，西后手畜者，不下數百尾。而歷代后妃，每逢祝壽，必手放魚鼈，以留紀念，更本佛家戒殺積壽之旨。凡皇帝子女，初度懸弧，亦買魚放生，魚皆精壯，一經豢養，永禁止畋漁，且各種魚類，所懸金牌，重者數兩，輕者數錢，魚戲水面，臨流一望，即知某魚爲誰所放，歷時幾何，故西后致暇，多往三海，以爲遊觀，據內務府核計，海魚金牌，已値數萬，海中水族，有百餘種，載在方冊，有案可稽，而各魚皆有歷史，生殖繁盛，且爲各皇帝后妃皇子所手畜，珍貴絕倫，不圖將軍逼宮以後，搜掠寶貝，已値數千萬，心猶未足，更賣及三海之魚，當日報章所載充當經紀者，爲其西文秘書，將軍得價，約二百萬，當時報章，祇知賣於某國人而不知賣於何處也。前年友人陳君，鳳儀隨使美洲，曾遊白宮，及某富豪之園圃，年見清宮三海之魚，各懸金牌，洋洋得意，遊於池中，詢之白宮司魚者，據稱該魚東來，逾十餘年，所飼食料，經由專家，分別指定，日以爲常，然此帮魚鼈，雖屬三海奇寶，然池中所養，祇得其半，尚有二分之一，畜於某富豪別墅之沼池，蓋昔在北平，經手購入者，乃一投機美商，運返美洲後，覩爲奇貨，非獲厚利，不肯脫手，某富豪與之爲友，以重金買之，送一部分於公家，餘留自養，以示珍奇，噫乎，天壇之古柏，既被盜伐，賣於外國，三海之魚類，復遭易主，遠涉重洋，黃鶴一去，奚能復反。（冰）

偶語

本港柴薪由政府統制了，不得擅運擅賣，目的是在限制柴商囤積居奇，高抬柴價，但結果呢，市面柴價倒因這限制而飛漲了，世事眞難言也！

★　★　★

教育司否認接辦津貼學校，許多津貼學校的校長們心頭若放下了一大石，荷包依然可安枕無憂。可是津貼學校的教員們倒眼巴巴希望成爲事實，以爲「教皇家者」可增加其待遇，

★　★　★

九龍城防疫運動有收買蠅鼠之舉，本屬治本辦法。但每斤實價，不論蠅鼠都一毫，那又太滑稽。試想一斤蒼蠅怎易得？蠅鼠的體重相差逾數百倍而一樣價錢似乎太不公道。

★　★　★

舞火龍雖然過去了，但沿家收費之事還繼續有發生，神棍的行騙竟能沿家挨戶的做得有聲有色，誰說神無靈！（超）

向那裏找維他命

日常生活不可少的常識

鐵·

自二十年前科學家發現維他命素以來，現在每一個人都需要有這種營養的常識了，直至現在爲止，已經發現的維他命有七種，每種都有他特別預防某種疾病的功能，請看下表，便明白了：

△維他命甲

最豐富的來源：鱉和其他的魚類，肝油，之士，蛋，波蘿，菠菱，胡蘿蔔，梅子。

次豐富的來源：乳酪，生菜，馬鈴薯，橙子，白檬，腰子，魚卵。

更次的豐富來源：桃，牛乳，肉類，鮭魚，（香港稱爲三文魚）

欠缺維他命甲的病徵：夜盲，生長遲緩，眼球眼皮發炎，腺的萎縮。

△維他命乙

最豐富的來源：酵母，落花生，豆，其他有殼果，糠，扁豆，碎米薺。

次豐富的來源：蛋黃，肝子，腰子，心臟，大麥，雀麥，小麥，米，苡米，魚卵。

更次豐富的來源：橙子，番茄子，馬鈴薯，卷心菜，（香港稱椰菜），韭菜，向日葵。

欠缺維他命乙的病徵：脚氣症，胃口不良，生長遲緩，神經病，心臟擴大，心臟跳躍。

△維他命丙

最豐富的來源：橙子，檸檬，葡萄，橘類，生菜，碎米薺，和蘭鴨兒芹，洋葱，生卷心菜，蕃（香港稱士多巴利）蘿蔔。

次豐富的來源：生菜菔，胡蘿蔔，生肝子，黑莓，覆盆子（香港稱立士巴利），桃，波蘿。

更次豐富的來源：馬鈴薯，牛奶，熱肝子，蘋菓，香蕉，胡椒。

欠缺維他命丙的病徵：牙肉出血，骨節炎，失眠，壞血症，牙齒毛病。

△維他命丁

最豐富的來源：牛奶，鱉魚肝油，鮭魚，鱉魚肝，蛋黃，牛油，魚（香港稱曹白魚），肝子。

次豐富的來源：酵母，蘇，羊肉脂肪，牛肉脂肪，乳酪。

更次豐富的來源：日光浴，可令人體皮下產生維他命丁。

欠缺維他命丁的病徵：牙齒欠陷，軟骨，肌肉衰弱，曲脚症，易怒脾氣，脊骨灣曲，膝外翻症。

△維他命戊

最豐富的來源：米內所含之油，大蔴子油，生菜，碎米薺，新鮮牛肉內之脂肪，青菜。

次豐富之來源：棕油，棉子油。

更次豐富之來源：橄欖油。

欠缺維他命戊之病徵：男子無生殖能力，女子不能成孕。

△維他命庚（或稱爲維他乙種第二類之複性維他命。）

最豐富之來源：酵母，肝子，新鮮肉類。

次豐富之來源：心臟，瘦肉，腰子，魚，犢肉，落花生，牛奶，之士。

更次豐富之來源：蛋黃，番茄子，魚肝。

欠缺維他命庚之病徵：蜀黍疹，皮膚病，神精系病，腸臟毛病。

△維他命K（最新發現之維他命）

來源：魚，大蔴子油，卷心菜，菠菱，豬肝，番茄子，紫花苜蓿菜。

欠缺維他命K之病徵：血液不能於需要之時凝結。

睡眠與腦

貪睡的人，是笨猪

人生的壽命，有三份一的時間，是消耗在睡眠中，這都是一種很大的消費，假如有方法可以不睡眠的話，這無異把壽命增長三份一。美國科學家愛迪生，曾經這樣說：「太陽落了，我們沒有事做，所以便睡眠，但現在有了電燈作替代，日夜也一樣的可以做事了」。芝加哥大學生理學教授醫生基爾達尼，他研究睡眠已有十七年的經驗。人在二十四小時中，可以做十六小時的工作，這是別種動物所追不到的。這原因是人類腦的演進關係，他定出睡眠進化的原理。

在穴居野處時，人類的腦力，尚未十分進化，這時需要睡眠的時間較長，動物的需要睡眠，這是他的腦力不能繼續支持清醒的原故。小孩子是時常需要睡眠，二十四小時中，除了大小便和飲乳的時間外，竟睡了二十小時以上。這是他腦力未强健的原故，老年人需要睡眠的時間，是較青年人爲少，這是他數十年來用腦力，腦力進化的結果，身體衰弱的人，他的腦力，也是比較衰弱，不能繼續支持清醒，因此他需要睡眠的時間也較長。

睡眠并不需要很長的時間，雖要長時間原因，一半是自己養成，鄉村人的睡眠時間，是比都市爲長，這是習慣養成，做工作是需要適宜的休息，但用不著長時間的睡眠，過度的疲勞，這是最不智的事情，因爲它需要長夜疲勞的時間也較長，時常保持腦力的清醒，不要過度的運用，但也不要讓它作長時間的休息，應該要時常想方法刺激它，使你的腦力時常保持清醒，這是最好的別種東西，多用是會損壞，但腦這個奇異的東西，是不同，你越是用它，越是靈活。很多聰明的科學家，他每天需要睡眠的時間是很短，愛迪生在他研究有興趣時，他有時會數天不睡，在可能內，最好是減少你睡眠的時間。貪睡的人，別人會稱你做笨猪，因謂猪是最好睡，他甚少應用他的腦力。（陽）

收割機發明人麥科密根

他是選用女廣告員的第一人

·植·

在百年前，一小麥的收割，一個强健身體的人，化三小時，纔可收割得一蒲式爾（八加倫），但今日則一個小童，很安閒的坐在收割機上，三分鐘內便可收割一蒲式爾的麥。這神秘機械的發明，確是值得我們紀念。收割機的發明人，是美國的麥科密根先生，在一八三九年，他的父親因生意的失敗而破產，結果還欠人大批債務，債主跑到他的家內，希望找些物件作抵償，由廳而廚，他們便把生銹的小鎖弄開，房內却沒有什麼東西，祗有一收割小麥的玩具，但已蓋了無數的蛛網，和厚厚的泥塵，這是麥科密根在八年前，二十三歲時，製造的收割機。債主對這收割機，當然是不發生興趣，因爲它是賣不得錢的。但赤貧的麥科密根，却不停的注視這舊舊的機械，觸起了他的心情，幻想著百萬金的富翁，和美麗的聰明少女。他把他舊有的發明，去清了鐵銹，從新改善，二年的苦工作，他的手，因打鐵時的熱鐵刺激，生了無數的小泡，在一八四一年，他賣出二架收割機，每架的價值爲一百元。次年，他以同樣的價值，售出七架，他的兄弟姊妹，也幫助他工作，整個家庭，已變了一個收割機的製造廠。一八四三年，賣出二十九架，一八四四年售出五十架，這時他爲了追收買主的逃款，也特請了一個人替他收賬。

麥科密根，這時聽說美國西部平原大豐收，數百萬蒲式爾的小麥，缺乏人工的收割，他知到這是擴充營業的好機會，帶備了三百元，騎在一匹老馬上，向西部平原作千里的旅行。在他回來時，他發出了製造二百四十架收割機的命令，在他的旅程中，他曾到過一小城，它的名字是芝加哥。這是維基尼阿人陌生的地名，麥科密根又决定在這小城中，建築他的工廠。芝加哥附近的農民，用懷疑的眼光，去觀察他的機器，麥科密根，便作一個公開的試驗，在農人中，他的收割機在農場，作收割小麥的工作，大家也驚奇它的工作迅速完善，爭相和他訂立合約。他又想出利用女廣告員的方法，聘請一個美麗少女，坐在收割機上，很優閒的管理的收割機，以刺激農民的勞苦工作，顯示他收割機的效率，迅速完善。

在一八五一年，麥科密根收割機，售出的數目，每年已增至一千架，這和他百萬金的幻想仍遠，但却有可能。這時市場中發現有別一種機械和他競爭，但麥科密根的收割機，以完善的姿態出現，他的芝加哥廠，每年售出的收割機數二萬三千架以上，他已成了一個百萬金的富翁，實現他的幻想。他和一位美麗中年的納得夫爾結婚，在他結婚十二年後，芝加哥城大火，他的工廠也燒毀了，他知到這又是一個改良工廠的好機會。他重建一新工廠，美國人都稱他是收割機大王，在他死後，他的遺產在千萬美元以上，他的出品由北極以至新西蘭，由中國以至剛果，都有他的收割機的機聲。

花

是有音樂知覺的？

在巴黎展覽會中，一個被譽爲怪人的，他曾發表新奇的論調：「花是有知覺的它可以分別音樂的優劣。」自從他發表了這新奇的理論後，報紙雜誌，書信的責難，紛至沓來，有的笑他愚笨，沒有普通科學的常識。

但其後，非難的聲音，漸漸減少，事實上，花是有音樂的知覺，這已有很多的證明。第一個證實，此種理論的，是一個售花商店的花匠，他每日是在戲院及酒樓中，做飾花的工作，在他的觀察結果，他發現在瓶中或花籃的花，有的是面向著音樂台，有的却反向背面，很像是怕聽樂隊的不良音樂一般。這種發現，也曾做了很多次的試驗，薔薇花，在接近音樂台，它開放的時間較快，同時在接近收音機的花，也是同一的情形，這是花有音樂知覺的明但一般生理學家，是不贊同這位怪人的意見證。花的面向著音樂吵，也不能算是有知覺，可以分別音樂的音拍，或者說是會聽音樂的。他們的意見，這完全是一種音波作用，很多種花，它是向著日光而開，但也有很多種花，是背日開放。光波是如此，聲波大約也是一樣？但一般研究家，仍是懷疑這兩種意見，他們繼續的應用各種音樂，在各種名花之前演奏，距離由遠而近，或由近而遠，聲音也用各種高低不同的調子，結果證明有種花是面向音樂，但有的又反向這和花匠的結果相同，但花是有音樂知覺的嗎？却沒有確實的回答。（陰）

國際拾零

上次大戰，給英國海軍護送的軍隊共二七，〇〇〇，〇〇〇人，而運到世界各部分去的軍械約計當有五〇，〇〇〇，〇〇〇噸。

※　※　※

美國民用航空欲在三英里至五英里之上空飛行，經由專家實驗成功。搭客所需之空氣，由機內特備之氣箱供給，蓄在此種空氣稀薄之高空飛行，可減少阻力，倍增其速度。（炳）

偵探小說

骨肉相殘（七）

——一宗槍殺兄弟的罪案——

探人譯

至親的告發

但是愛儷斯却認識那當她開門時從她身邊掠過的兩個人，據她說是死者哈利的兄弟貝爾和萊恰。貝居長，哈利行二，萊恰最幼。

她又說自從在寢室發生爭執以後，直至發生槍聲，那事情就到了頂點。隨後那兩個不速的暴客跑到廚房去，看見她在火爐後面瑟縮著，那萊恰就吩咐她穿上衣服。

她急忙把衣服穿上，身體爲了恐怖而發抖，那最幼的一個告訴她說她沒有得罪過他，因此不會傷害她，可是她一聲張，便把她殺死。

當那兩人驅車返安尼特的時候，愛儷斯爲了過分受驚，幾乎昏過去。對于她姨丈和姨母的生死，還沒曉得。但是爲了向那惡人表示親善，强自鎮靜，對那兩人力說决不把當晚的事情告訴別人。

到了安尼特，他們就吩咐她下車，還諄囑代守秘密。她一下車，就立刻跑到她的另一個姨母寢爾太太家裏，並且立刻到床上去，但是沒法入睡。想到要是默不作聲，也許間接幫助了罪犯。當天色大白，她就草草起來，在房內往來踱著。她終於下了決心，喚醒她的姨母，把昨夜所有的遭遇和疑慮都傾箱倒篋地盡情告訴了，她的姨母，就立刻由電話報告給郡當局。

犯人的自首

郡守得到了愛儷斯的告訴後，就到審判廳去告發那兩個犯人貝爾和萊恰，一面通緝疑犯歸案。

從犯罪發生時起，經過了十時或十二時，那兩個罪犯，在警察伐到線索，著手逮捕前，當巳逃走無踪，所謂鴻飛冥冥，弋人何許。但是他們也許仍然停留在安尼特，沒有逃走，使人不懷疑他們犯罪。照郡守的推測，相信那兩個犯人是出于後一途的。（未完）

美泰電版公司

製電版有美泰價錢平起貨快銅鋅版樣樣齊或繪圖代設計千諾道中三十六號　電話：二五六一二

國際社編輯編譯

國際週報

第廿七期要目

緊張的越南形勢（圖解）
事變外交之轉換……丸山政男
英國的命運
最近英國的外交活動……陳正之
戰爭威脅下的美國……徐正維
美國兩洋政策的難點
蘇聯石油輸德的限度
三個獨裁者（長篇連載）（五）……滕森成吉
地圖．其他

新生命社發行

香港移還上海公共租界登記證字四九八
中華郵政特准掛號認爲第一類新聞紙類
中華民國二十九年六月五日出版
每冊實售國幣一角五分

更生週刊

第六卷第十期目錄

評壇　爲全國災民請命……左亮
　　　歐戰劇變後告論抗戰論者……公成
專論　德法休戰協定……景亮
譯論　日本對英對蘇的兩面外交……田幸譯
　　　托羅斯基論斯丹林……方復生
經濟文選　蔣介石的磁鐵戰……汪精衛
　　　全面和平與全面崩潰……傅式說
雜俎　混濁不清的頭腦（續）……勉旃譯
週史料

◀業已出版▶

每冊國幣一角

◀總經售處▶

上海北河南路五十九號中華日報館
上海三馬路四號三通一書局

新世紀半月刊

是一本研究國際政治經濟問題唯一的刊物
是一本內容紀載豐富言論公正的名貴雜誌

新到第二卷・第五期

論壇　國府還都期近
　　　國際間的醞釀
　　　日本的經濟現狀
　　　大公報的和平條件
專載　論中國農村經濟……張銘望
　　　日法遠東關係的認識……陶景萬
　　　中東鐵路之今昔……汪維明
著譯　經濟統制下的日本農業……東畑精一
　　　北極地帶的戰爭……敦泰晤士報
　　　不列顛門口的俄羅斯
　　　一九三九年上海商業動態
史料　列寧外交秘史（續）
　　　第六章「不是戰爭——也不是和平」

新到第二卷・第六期

論壇　中日的新局勢
　　　美國對重慶的貸欵
　　　蘇芬戰事結束
專載　中國書籍流美
　　　戰時的國民心理……力
　　　和平建國運動之理論體系
　　　中國農村經濟問題……
著譯　日本政治之再建……馬場恆吾
　　　美國意欲組織反共陣線……密勒氏評論報
　　　永久和平的基礎……
　　　共產黨徒上了救生艇……
史料　列寧外交秘史（續）
　　　第六章「不是戰爭——也不是和平」

每期售價一律港幣五仙　本報營業部代售

請讀

中華日報叢書之七

胡蘭成先生著

戰難和亦不易

每冊國幣五角

要目

我們的鄭重聲明……（南華日報社評）
和與戰……（南華日報社評）
當前的選擇……（南華日報社評）
和議與統一……九
國民黨切勿自暴自棄……一二
評五中全會宣言……一四
和議的時機和和議的運用……一七
一個總檢討……二三
五中全會陳辭……二八

戰難和亦不易……三一
以道義交涉引致國際調停……三五
從近衛聲明到平沼內閣……三八
本屆日本會議的考察……四一
轉移目標……（中華日報社評）
斥謠諑構陷……（中華日報社評）
斥吳稚暉……（中華日報社評）
再斥吳稚暉……（中華日報社評）
德意軍事同盟……（中華日報社評）
和局的危機……（中華日報社評）
革命與反動……（中華日報社評）
要求理解……（中華日報社評）
補充幾句話……（中華日報社評）
展開光明的前途……（中華日報社評）
民衆亟應起而自決……（中華日報社評）
蘇聯外交眞相……（中華日報社評）
半年來的國際經濟……（中華日報社評）

總經售處
上海北河南路五十九號
中華日報館